時報

中華民國十七年
二月十五日星期三
舊歷戊辰年正月廿四日
今天三張售大洋三分
第八千四百五十四號

定報價目 本國及日本一個月一元 三個月二元九角 六個月五元七角 九個月八元四角 全年十一元 南洋歐美各國一個月二元 三個月五元八角 六個月十一元四角 九個月十六元八角 全年念二元 郵費先惠郵票九五折算

廣告刊例 （封面及評論）二行起碼每日每行一元四角 「圖畫時報」每英方寸每次一元五角 地位須於三天前預定 「新光小廣告」三十字起碼每日每字二分 「新聞欄內」每日每行四角五分 「普通地位」三十字起碼每日每字一分二厘 「彩色廣告」加一色手續費十元二色四十元三色九十元四色一百六十元 地位格色須預向本館廣告部接洽

本館編輯部設於新江路二十五號（小花園兩首）電話中央六一二〇四 營業部設於山東路A字六號 電話中央六一二〇一 電報掛號二五一四 ▲中華郵政特准掛號立券 按照總包特別優待寄送之報紙

今日第三張圖畫時報閱者注意

國學小叢書 續出二種

道教概說 定價三角 郵費二分半
傅勤家著 道教爲中國民族之一大宗教、然迄未有組織的記錄、是書之作、蓋有鑒乎此、內容凡分三篇、於道教之起源沿革教理、學說各端、敘述極爲簡明、而歸筆亦能曲盡、寫出爲治宗教學及哲學者必讀之書

字例略說 定價三角半 郵費二分半
呂思勉著 此書共十三章、分述六書之名及次第、以及文字之孳乳、文字之淘汰、字形之變遷、中國文字之優劣等、書中例證異常確實、雖篇幅不多、而中國文字之要義已盡具於斯、凡欲窺小學之門徑者不可不讀

儒道兩家關係論……三角
章句論……二角五分

商務印書館

上海惠利銀公司有獎儲蓄廣告
定期還本有獎儲蓄第七次有獎儲蓄券定於陽歷二月二十號即陰歷正月二十九日准期開籤
有獎儲蓄部啓

上海特別市工務局招考臨時測量員印圖員通告 第十一號

[illegible]測量員[illegible]印圖員二人薪水自二十五元至四十元均須有三年以上之經驗[illegible]合格定期陽歷二月十九日上午十時在南市外毛家弄本局考試如願與試者可於考期三日前赴局報名並[illegible]特此通告

市政演講

茲定於二月十五日（星期三）下午七時半假座四川路青年會會場請衛生局局長胡鴻基博士演講「衛生局醫生及助產登記問題」並開映衛生活動影片凡本府暨各局同人務希准時到會聽講外界來賓尤所歡迎

上海特別市市政府秘書處啓

上海特別市工務局招工投標通告（第十二號）

本局現有下列兩項工程如願投標者須按期親至南市外毛家弄本局領取投標章程及施工細則每份納費二元所有投標手續均照定章辦理特此通告

工程	領取章程日期	開標日期及地點
一、翻修[illegible]車站[illegible]	二月十六日起	二月廿一日下午三時本局
二、翻修民國路自小東門起至新北門止	二月十八日起	二月廿九日下午三時本局

迷途遇救記（阿墨）

墨黑色的天空・看不見茫茫的大海。一隻隨風捉流的小舟・受那狂風暴浪的顚搖・已失其前進的方針・正在默想能否生還的時候？忽然對岸的燈塔・如電般一閃大放光明・便向著燈光所在・用儘氣力前進二隻死裏逃生的小舟遂得上平安的海岸雖然上了平安的海岸・然而凶濤惡浪中已受了風寒感冒痛嘔交集正暈倒不省人事的時候恰遇著管顧燈塔的老翁因熱氣過重服了**虎標清快水** 在黑夜裏出外大便剛退出廁門就見著二人仆臥在地如是急回燈塔裏那他常備的 **虎標永安堂的萬金油**給他搽頭顱**八卦丹**給他沖服不到數分鐘那二人便醒起來好了第二天早晨就很誠意的感謝老人回家寄語僻居鄉村的朋友們不妨備些虎標永安堂的藥品自用救人功德無量

中國醫學院 招男女生
宗旨[illegible] 報名[illegible] 資格[illegible] 試驗[illegible]

國內紀載

蔣總司令改編北伐軍

改稱第一集團軍
任命三縱隊總指揮
蔣自兼集團軍總司令
調任何應欽爲總司令部參謀長

◎蔣總司令元（十三）電國府、爲亟待完成北伐統一指揮、將各路軍隊改編、收指揮便捷之效、並據何應欽意見相同、於本日令第一軍第九軍第十軍編爲國民革命軍第一集團軍第一縱隊、十五軍二十六軍三十七軍編爲第一集團軍第二縱隊、二十七軍三十三軍四十軍編爲第一集團軍第三縱隊、任劉峙爲第一路縱隊總指揮兼一軍軍長、任陳調元爲第二路縱隊總指揮兼三十七軍長、任賀耀祖爲第三路縱隊總指揮兼四十軍長、第一集團軍總司令、由本總司令兼任、調第一路總指揮何應欽爲總司令部參謀長、其所屬各軍各師各獨立師及直轄部隊統歸總司令統轄、調第一路總指揮部參謀長王綸祖爲第一集團軍總部參謀長、調參謀處長林祖森爲第一集團軍總部參謀處長、其餘人員、編入第一集團軍總部、照原職任用、各總指揮均即日就職、國府及譚延闓李烈鈞均復電軍備戰、新猷煥然、善將將兵、完成北伐、指日可期、（南京十四日下午十一時電）

國府三十八次會議

◎國府十四日開第三十八次會議、報告浙省政務委員何應欽電、杭州各工廠及銀業界工潮情形、請另簡賢能繼任、討論㈠法部呈復審查修正國民革命軍陸軍審判條例、大體尚屬允當、惟其中法律名詞、略加修正、秘書處擬將原案改接戰地域爲戒嚴地域、決公布、㈡軍委會呈、據二十六軍長周鳳岐電請獎勵進佔宿遷有功人員、第一師長趙觀濤、第一團長樊崧甫・陣亡營長孟荻洲・另案優卹、又據四十軍長賀耀祖呈請嘉獎克復徐州出力人員、第一團長陳心銘、第二團長朱邦紀第四團長楊茂才、第六團長曾致遠、教導團長朱內、砲兵團長曾特、請分別嘉獎、決議嘉獎、（南京十四日下午十一時電）

◎軍事交通技術學校第一次招生、南京錄取一零四人、上海七十八人、漢口四十六人、杭州四十三人、九江四人、第二次續招學生、定在本月十五六在京滬等十二處舉行、（南京十四日電）

十一軍兩師將抵廣州

徐景唐將任第四軍長

◎十一軍第十師長蔡廷楷電告、所部六日由河源啓程、前頭部隊十四日可抵省、又二十六師黃質勝部、同時來省、總部指定舊四標營爲黃部駐地、燕塘狗嶺沙河燕塘爲蔡部駐地、（香港電）

◎徐景唐部十一日由韶啓程回省、李濟深決升任徐爲第四軍長、經徵得同意、日內即正式發表、並委陳章甫升十三師長、（香港十四日下午九時電）

◎許克祥七日電、肅清樂昌坪石土匪（香港十四日電）

◎李濟深調守備軍第三團曾友仁部往虎門協防、並撥歸潘文治節制、第一團嚴博球部回防鬱南羅定封川、（香港十四日下午四時電）

張發奎部竄抵上杭

黃紹雄令西路軍追擊

◎張發奎軍有九日由潯鄔經武平竄抵上杭訊、黃紹雄十日令西路軍由梅縣大埔蕉嶺向武平上杭追擊、（香港電）

錢大鈞部將由廈開滬

◎三十二軍錢大鈞部數千人、八日抵上杭、將全部經漳州來廈轉輪運滬、（廈門十四日下午七時電）

陳銘樞對粵善後意見

◎財廳通令、所有稅收、自十二日起、以銀六紙四繳納、（香港十四日下午四時電）

◎陳銘樞發表對粵善後意見、大體分㈠肅清全省土匪、綏輯流亡、㈡重整革命策源地、出兵北伐、㈢捐除私見、戮力同心、書凡數千言、（香港電）

◎省政府請陳銘樞十四日出席省務會議、（香港電）

鄂西軍事之進展

◎宜昌第三十軍・獨立第五師・獨立三十二師・均赴巴東秭歸、追擊楊森軍（漢口十四日下午四時電）

◎魏益三江（三日）電政委會、興山秭歸巴東已無敵軍、並派員前往宣慰、敝軍駐南津關、第一師當候獨立第八師到宜、即分向各該縣前進、（漢口十三日國聞社電）

◎楊森軍巴東潰退時、勒提禁煙印花稅款三十五萬二千元、（漢口十四日下午五時電）

黃梅被攻已擊退

◎騷擾廣濟鄭公塔一帶之四十四軍葉開鑫部叛兵、與共黨土匪結合、攻黃梅縣城、經縣長派隊剿擊、叛兵潰逃、獲步鎗二十枝、兵官四名、（漢口電）

◎政委會電程潛請嚴禁各縣駐軍重征國稅、（漢口十四日下午四時電）

◎省市立小學聯席會議、決各校一週內開學、請政委會即發經費、（漢口十四日下午）

◎漢口長沙間電線、因被雪壓斷、岳州長沙間不通、（漢口十四日下午五時電）

◎十三軍由長沙赴常德、（漢口十四日下午四時電）

◎財部電漢、謂已任陳紹嫣爲湘鄂贛皖食鹽運濟局長、（漢口十四日下午四時電）

◎湘鄂政委會議決辦理湘省政務條例七條、政務分民・財・建・交・四項、管理法同政委會、（漢口十四日下午四時電）

◎獨立第二師奉軍委會令北伐、十三日始、由武穴開蚌埠、（漢口十四日下午四時電）

閩省軍政要聞

◎張貞有已抵漳訊、省當局去電邀其來省、（福州十四日電）

◎獨立第一師有擴充編爲兩師議、（福州十四日下午四時電）

◎閩省政府委員會議決、於五月一日起、廢止錢商所發行之台票、並令錢商於三月八日起、將台伏兌現、錢商正要求展期、（福州十五日電）

晉閻有赴鄭說

◎華字報詳載蔣介石抵鄭州與馮玉祥會商之情形、惟會商之結果未悉、聞閻錫山已由太原赴鄭州、明日可抵、奉軍各首領二月十二日之會議、曾有種種決議、惟據蔣馮會晤消息後、昨日復開會議、修正前定計劃、奉軍今似決計奮力攻晉、而對南方暫取守勢、（北京十四日路透電）

◎張作相・鄭澤生・楊宇霆・張學良・湯玉麟・孫傳芳等最高軍事會議之結果、決定京漢線津浦線方面取攻勢防禦之方針、對晉北及大名取攻勢、將鄭澤生之第三十一軍編入湯玉麟部下、當雁門關方面之戰鬭、一面將涿州之砲兵團佈置於京綏線方面、協助張作相湯玉麟兩軍之作戰、張作相鄭澤生於昨日回前線、湯玉麟於今晨回前線、蓋因晉軍有再由京綏線方面進取之計劃、（北京十四日東方電）

◎沈鴻烈昨到京、今日閣議通過沈爲第一艦隊司令、（北京十四日下午八時電）

北方外交消息

◎北京政府外交部、昨訓電駐俄代理大使鄭延禧、謂已簽字之日俄漁業協定中、若有關於黑龍江之中俄管內漁場之條項、則係侵害中國主權、令調查電覆、（北京十三日東方電）

◎鄭延禧眞（十一）日電外部俄國失業教員約八萬五千餘人、即現任職之教員、月薪僅三五羅布、（北京十四日下午八時電）

◎據可靠消息、前在魯省博里爲紅槍會擄去之德國男女教士、均由省當局營救、安然出險、（北京十四日路透電）

北京彙聞

◎軍事部判決黨人馬駿譚羽林殷學山三名死刑徒刑、將分別執行、（北京十四日下午八時電）

◎今午槍斃盜犯李培章傅王亭二名、（北京十四日電）

◎京大增加雜費、增三十餘元之多、各科學生以加費在俄款既確定後、太不體諒、全體決反對、（北京十四日下午四時電）

◎交部因涿州兵災甚重、特定京奉京漢京綏運糧至涿、運價減收五成、（北京十四日下午八時電）

廈門電訊

◎美商輪槍傷之林狗使、十四日午、輪機總工會主張剖腹、林母不允、現在商議中（廈門十四日下午七時電）

◎大北丁友、十四日下午二時半、由交涉署及政軍工社團歡送復工、（廈門十四日下午七時電）

蘇州共黨押解赴寧

◎駐蘇教導團於今晨一時半、派第十連連長潘忠琳、率兵一連、押解前日所獲共黨十四名赴京、（蘇州十五日上午二時電）

◎前所獲共黨楊允松已於今（十四）日省釋、（蘇州十五日上午二時電）

運河小輪被刧

◎十三日夜福運輪被匪刦去六千元、（揚州電）

北京公債市況

◎十四日公債市、九六開盤二七、收盤二七五五、後場九六開盤二七四、收盤二六五、七長六九三、六釐六五八、成交三百十萬、（北京十四日電）

被擄日海員尚未脫險

◎據最近消息、日船海通丸被擄之日海員四名、今仍在海盜之手、海通丸機器被損、現正拖往青島、（北京十四日路透電）

蘇省政府會議預算

江蘇省政府預算委員會十一日第二次會議、出席委員張乃燕・葉楚傖・陳和銑・劉雲昭・茅祖權・鈕永建・張壽鏞・何玉書(沈江代)・陳世璋(陳匯石代)・何民魂(沈礪代)・主席鈕永建、(報告事項)㈠主席報告第一次會議決議案、並謂今日係第二次會議、請討論十六年度未了預算問題、(討論事項)㈠關於各廳及其所屬各機關預算問題、(決議)各廳及其所屬各機關預算之已送省政府者、發還原主管機關、從新審定、其新事業之預算、以必要費爲限、㈡關於各縣經徵費及行政經費新預算問題、(決議)由民財兩廳會商後提會討論、㈢關於司法費預算問題、(決議)推陳委員和銑劉委員雲昭張委員壽鏞審查、㈣關於審查預算標準問題、(決議)一量出爲入、二行政費盡量縮小事業費盡量擴大、三調查各項事業之最近辦理狀況、四各項目之下應加說明、㈤關於下次會議「討論之標準」問題、(決議)一水陸省公安隊經費、二各縣行政費及徵收費、三縣市公安局經費、

蘇省政府臨時會議

議決救濟江北災民
通過農民銀行組織大綱

江蘇省政府委員會十一日開第三次臨時會議、出席委員張乃燕・葉楚傖・陳和銑・劉雲昭・茅祖權・鈕永建・張壽鏞・何玉書(沈江代)・陳世璋(陳匯石代)・何民魂(沈礪代)・主席鈕永建・下午六時三十分開會、主席報告、預算委員會第二次會議已畢、請改開臨時會議、討論重要事項、結果如下、㈠救濟江北災民案、(決議)1・省政府籌發江北災民救濟款八十萬元、就省庫撥二十萬、其餘由省政府募集之、2・推張委員壽鏞・茅委員祖權・劉委員雲昭・張委員乃燕・爲籌辦委員、3・救濟方法另定之、4・其他兵災最重之地、亦同時設法救濟、㈡江蘇農民銀行組織大綱案、(決議)修正通過、

蘇省農民銀行組織大綱

江蘇省農民銀行組織大綱、經江蘇省政府委員會第三次臨時會議通過、全文如左、

第一條、江蘇省政府爲輔助農民經濟之發展、以低利資金貸與農民、設立農民銀行、第二條、江蘇省農民銀行爲省立銀行、其資金以專款指定征收之畝捐充之、江蘇省農民銀行基金收足二十萬元時、即行開辦、第三條、江蘇省農民銀行設總行於省政府所在地、各地分行之設立及變更、由省政府委員會議決之、第四條、江蘇省農民銀行設監理委員會、以委員若干人組織之、管理基金、監督業務、其章程另定之、第五條、江蘇省農民銀行監理委員之任免、由省政府委員會議決之、第六條、總行設經理一人、副經理一人、由監理委員會得委員三分二以上同意之推選、陳請省政府任命之、經理或副經理有瀆職情事時、經監理委員會委員過半數之同意、陳請省政府查辦、得先行停止其職權、第七條、江蘇省農民銀行之放款、以貸與農民所組織之信用合作社爲限、第八條、江蘇省農民銀行關於信用合作社之組織及進行、有提倡指導之責、第九條、江蘇省農民銀行放款之利率、最高不得過月利一分、第十條、江蘇省農民銀行之詳細章程另定之、第十一條、本大綱經省政府委員會議決公布施行、

宋子文赴杭商財政

解決數項問題
宋氏昨已離杭

財政部長宋子文、以浙省財政問題、亟須與浙省政府各委員、有所協商、爰于十三日由上海乘早車到杭、省政府各委員全體在城站歡迎、軍警保護周密、宋部長抵站後、即赴省政府午膳、旋往西湖澄廬休息、下午六時、又應省政府之邀宴、列席者有宋部長、及賦稅司長賈果伯、參事蔣尉仙、秘書陳蔚青、淞滬衛戍司令部參議曾孟鳴、浙省政府委員蔣伯誠、陳其采、馬寅初、陳屺懷、程振鈞、蔣夢麟、雙清、兩浙鹽運使周駿彥、杭州關監督趙文銳、杭州造幣廠長周佩箴、五十八團長林永清、省防軍第二團長杭毅、軍事廳參謀長龔紹楓、副官長何雲、煙酒事務局長蕭鑑、浙江禁煙局正副局長葉紀元程遠帆、捲煙稅局長莊智煥、合辦稅紹箕、副局長鄒筱棠、煤油特稅局長鄭志道、杭州市公安局長章烈、工務局長朱耀庭、杭州總商會長王祖耀、中國銀行行長金潤泉、印花稅局長徐鶚、財政審查委員魏頌唐等三十餘人、直至夜間十時後散、宋及隨員等、宿於西湖澄廬、今日(十四)上午、續在省政府談話、午膳後即乘中快車離杭、此次宋氏來浙協商事宜如下、㈠浙江捲煙稅之整頓、及提撥浙省建設費問題、㈡禁煙局之初辦、改爲省辦問題、㈢煤類特稅局及郵包稅局之設立問題、㈣江浙漁業稅問題、㈤浙省協濟中央軍餉問題、經宋部長再三聲明、凡浙省對於國稅省稅上有所建議、宜先電財部接洽、如何照辦者、中央無不贊助、一方面保全中央威信、一方面顧全浙省財政之支配、總宜兼籌並顧、値此軍事發展、餉需重要、浙省應於可能範圍以內、代財政部分勞云云、據聞結果、㈠禁煙問題改變辦法、將來浙省禁煙主辦人員、由中央派委、但須徵得浙省同意、至禁煙大綱、亦由中央頒發、惟一切辦事細則、可歸浙省擬行、㈠浙江每月解交中央協款五十萬、曾向中央請免、現決定再負四個月責任、自三月份起、開始籌募、浙省續募二百萬元、在此期內、所有墊給中山大學經費、暨一切軍費不得扣除、㈡郵包稅、錫箔捐、糖捐等稅、因浙江負担既重、上項捐稅、暫時由浙省辦理、惟沙田局仍須由中央設局舉辦、將來如能辦有成效、則塘工經費、可由沙田局補助、尚有驗契一項、仍照前財政廳決定之補充辦法、歸中央辦理、

統一財權之覆文

▲第一路總指揮部覆財部函 爲咨復事、案准貴部咨開、案奉國民政府令開、提議將各項國稅一律改歸部辦、請轉飭各軍迅將所設各局撤銷、所有經管事務、交由部委局長接收、以符通令等由、准此、除令飭各軍遵照外、相應咨復、請煩査照、此咨財政部長宋、何應欽、

▲總司令部覆財部函 逕復者、昨准貴部第九十六號公函、請飭四十軍撤銷該軍所委皖北禁煙總局暨各縣禁煙分局、以一事權、而明統系等因、准此、除令飭四十軍軍長遵照辦理具報外、相應函復、即希查照爲荷、此致財政部部長宋、國民革命軍總司令部中正、

▲軍委會覆財部函 逕復者、案准貴部第一二三號咨開、據鳳陽關監督簡煥章咸代電稱、頃據門台子口委員余桑雲面稱、職口新比年額四萬元、稅收以煙葉爲大宗、向係自收自解、謝民國十四年九月、吳前省長令飭安徽全省煙酒事務局於門台子設立煙葉統稅專局、將本關帶稅津浦貨捐安徽教育捐鳳陽縣警備隊捐統劃歸該局代收、分別轉解、原屬權宜辦法、現皖北煙酒事務局局長婁震歐、係由四十軍賀軍長耀祖宣慰使會委、竟將本月上旬代收帶稅約三千元完全截留軍用、交涉再四、孫偶卸人來撤、不允撤回、似此辦理、實與原案違背、擬請迅予呈明財政部迅飭該局婁局長、所有職口帶稅、該局無庸代收、以清權限等語前來、正備文呈報間、又奉鈞部第三一號訓令各徵收機關不得擅撥款項等因、倘不急行劃分權限、則徵款再被截留、監督實難負責、除分函外、理合電陳鈞部鑒核、俾皖北煙酒事務局婁局長所有應徵煙酒帶稅、劃回職關自收自解、以便稽核、而符部令、不勝迫切待命之至等情到部、查皖北煙酒事務局長婁震歐、非由部委、迭經咨請轉令撤銷在案、據電前情、除電復外、相應咨請貴委員會查照前咨、轉函賀軍長和宣慰使迅令即日交卸、毋任延抗、至紉公誼等因、准此、查此案前准咨行到會、業經分令轉飭遵照在案、准咨前因、除再分令賀軍長和宣慰使迅飭移交外、相應函復即希查照爲荷、此致財政部、

陳銘樞抵廣州情形

十一軍調駐廣惠各屬

李濟深・因東江軍事結束、即電陳銘樞・徐景唐・陳濟棠・各總指揮上省共商軍政大計及整理廣東之計劃、陳徐等、於六日由汕乘潮州商船啓行、七日到港、七日晚搭泰山輪上省、李濟深・得接陳銘樞返省確期、並稱徐景唐亦偕同陳氏返省、徐派秘書黎民任・代表往港歡迎外、即分飭各機關準備歡迎、七日省中各軍政機關、已紛紛備辦歡迎各事、並由第八路總指揮部、通告各機關團體、屆時舉派代表、參加歡迎、一面復令衛戍司令鄧世增・市公安局長鄧彥華、屆時各派軍隊武裝警察保安隊諜捕偵緝等、到場保護、此外復由第八路總指揮部、製就歡迎陳徐兩總指揮返省等標語、八日早六時三十分、泰山輪抵埠、歡迎者如第八路總指揮部參謀長兼廣州衛戍司令鄧世增・第八路總指揮部副官處長李青・十三師副師長兼三十九團團長陳章甫・市政委員長林雲陔・建設廳長吳鐵城・省政府秘書長馬洪煥・政治分會秘書長鄧元沖・財政廳長馮祝萬・公安局長鄧彥華・保安總長周勃雄・守備軍第一團團長嚴博球・農工廳長馬超俊等、與陳徐二人紛紛握手歡迎、陳徐兩人均身穿灰色大衫、頭戴毡帽、隨行者、有總部秘書長孫希文、十一軍駐省辦事處主任沈載和・黃强・及李揚敬與隨從等十餘人、陳徐兩氏同乘李濟深之鋼甲汽車、回第八路總指揮部、少憩後、即向李濟深報告前方軍務、隨開一整理廣東軍政談話會、陳銘樞既抵省、省政府主席一職、聞將由陳兼攝、李濟深專心軍旅、十一軍全部調駐廣惠各屬休養、並命令第廿六軍顏德基由潭來汕、第十師蔡廷楷部、由興寧班師、集中汕頭、會合廿六師、由兵艦運省、以備分防各屬、六日顏德基所部有一團、已經抵汕、即將轉輪來省、

鎗決周文雍夫婦續誌

槍決時之供詞
陳影萍原名陳鐵軍

廣州共產黨周文雍及其妻陳映萍就捕槍決情形、已誌前報、周自就捕後、曾親自草有供詞、計共十四紙、於該黨內容頗有所吐露、惟當局暫時不欲宣佈、六日周夫婦執行槍決時、衛戍司令部軍法處遂飭令在獄中爲周夫婦各攝一影、以備存案、攝影畢、執法官傳令提周夫婦出堂、周文雍服雜絨西裝、頸圍冷巾、其妻外着黑絨長袍、內衣花紅棉襖、頭帶淡客絨軟帽、姿容頗美、雖强作笑容而面已變色、法官循例問其姓名籍貫畢、方欲宣佈罪狀、周忽曰、前此尚有未畢、剋欲見述數言、能允准否、法官許之、周乃指其妻言曰、渠前此所供陳影萍之名實僞託也、渠本爲中大學生、名陳鐵軍、至是周妻遂接續曰、余在校名陳燮君、及投身共黨工作、始易名鐵軍、去年加入共產黨、被捕時供名陳影萍者、意圖免脫耳、(中略)至是周又接言、渠前曾爲國民黨中央黨部婦女運動委員會工作、入共黨後、亦充要職云、法官即以何時加入共黨詰之、陳鐵軍謂十五年二月十五日加入、始爲共黨青年團、繼爲共黨云、法官續訊以焚燒廣州市是否共黨策略、周少作躊、既而悍然作色曰、是也、焚燒南關、實出於戰略關係、焚燒命令、實由我發下、且由我督隊、至退出時、實因部隊退出、太過倉皇、上級命令、下級未暇悉數奉行、故未能將全市化爲灰燼耳、至是陳影萍又續有所供、謂清黨事起、始離去中大學校、實地工作云、時已二時五十分、法官遂以供詞授二人、使簽名其上畢、宣讀判決之文、照叛逆罪槍決、至宣讀陳影萍罪狀時、周力爭改爲鐵軍之名、惟法官卒謂供詞當爲照錄、犯由牌無庸更改、宣判既畢、即令綑綁、周又請求無須、然卒未邀准、周乃將圍頸之巾轉繞其妻頸上、並與之握手、其妻則手持周頸部之繩、使勿縛急、同時並有同黨一人名何穗成者、(增城人廿六歲)一併宣佈槍決、均由軍隊押赴紅花崗槍決、兹錄周文雍夫婦罪狀如左、爲佈告事、案據本部諜捕隊長何光榮呈報、在市內樂安坊第二十號破獲逆黨總機關、因而按址拿獲逆黨首要周文雍及其妻陳映萍二名口、解請訊辦等情、當即提訊該犯周文雍、直認先由西歪轉入西坡、上年七月在玉華坊等處設立機關、與黃平張太雷同充最高機關僞革命委員、復兼蘇維埃政府人民勞動委員赤衛軍總指揮等職、其妻陳映萍、亦認常帶信到安樂坊約人開會各情不諱、查該犯周文雍公然聚衆叛亂、焚刦省垣、屠殺民衆、實屬罪大惡極、法無可逭、應即依照陸軍刑律第二條、適用同律第十八條第一款、處以死刑、陳映萍既據供與周文雍時常帶信約人開會、實屬參謀預議、亦屬無可原宥、並依前條第二款、一併處死、以昭烱戒、除提驗執行外、合行佈告、仰民衆一體知照、此佈、計開、周文雍、年二十五歲、開平人、甲種工業學校學生、陳映萍、年二十五歲、台山人、坤維女校畢業

粵省各屬共黨騷動

▲坪石 坪石爲樂昌縣屬一大墟市、距湘省宜章僅二十里、向由第一游擊司令胡鳳璋部駐防、去歲陰曆十二月十二日曾爲湘邊共黨首領王楷(即朱德)聯合北江農軍攻陷一次、王楷前經由十六軍收編再次叛變者、其基本部隊約二千人、多半雲南人、於廣州清黨後、遂與北江農軍聯爲一氣、故其勢力在四千左右、近乘第三獨立師許克祥部奉令出發郴州、夾擊由衡州竄來之唐生智部、胡鳳璋部駐坪石者無多、乃又向坪石侵擾、胡部衆寡不敵、被王擊敗、繳去槍械百餘桿、王部於本月三日攻入坪石、仍復施其焚殺政策、其慘狀與去年在廣州時無異、房屋店舖、被放火焚燒一日夜、商店掠刦殆盡、就中以同德・永和昌・楊永昌・保泰・時安等店損失尤鉅、爲坪石未有之鉅災、據聞損失約共七百萬、許克祥在宜章聞變、恐被共匪斷其後路、立即分兵回救、激戰終夜、始將盤踞坪石之黨徒擊敗、於四日晚十二時克復坪石、黨徒分途向臨武嘉禾等山一帶退卻、許部於此役損失頗大、翌日黨徒又來反攻、勢極凶猛、幸胡許兩部聯合抵禦、未被攻入、胡部遂向臨武縣屬之大山追擊、反爲所困、劇戰一晝夜、仍未能衝出、後得許部到援、乃將其擊退、胡部因是損失尤鉅、中下級軍官亦死傷數人、但共匪傷亡亦不少、現尚盤踞藍山臨武嘉禾九峰連村一帶、再謀第三次反攻、許胡兩部須兼顧宜章郴州方面湖南敗軍來犯、不敢再分兵追擊、五日李濟深乃電韶關十六軍長范石生、飭迅派得力軍隊

上下千秋

大公無我

雲裳投稿

大公無我豈易事哉不爭於利不爭於名苟利於公則不問其纍我損益與我利害也然而今人之心所思想而欲行者多爲其私甚且以公衆之利償其個人之私鄉里社會固不顧矣即國家天下或亦且以此而忘懷於是擾擾焉同爭其利同爭其名由爭利而意見紛歧由爭名而事功敗裂至各失其名利猶未至豈不可懼乎哉吾國已往之事孰一非失敗於此不然謀事吾竭其力名利可加諸人各展其所能同成其所事蓋吾之所以竭盡吾能者爲大公耳我之所以勸勉無我者爲大公耳如是則事必易成

國際紀載

滬銀行淨存之庚賠款

十三日倫敦電、白皮書載一九二七年三月底止之中國拳亂賠款帳目、計淨存一百八十三萬一千磅、在上海某銀行、外部依據中國賠款案而動支之一萬六千磅、連調查中國時局顧問團六委員之費一萬磅及旅費在內、業已列入出帳、白皮書又稱、顧問委員之提議、現尚未設法使之有法制上效力、(路透社)

美國籌備大選舉

十三日華盛頓電、十一月六日美國舉行大選舉、今政界已從事籌備、共和黨全國大會定六月十二日在堪薩斯城召集、民主黨大會定六月二十日在霍斯頓舉行、共和黨有候選總統之希望者、爲商部總長胡佛、副總統道威斯、伊里洛伊州長魯登、財政部長梅隆、國務卿凱洛格、前任國務卿休士等、民主黨候選人物、大約爲紐約州長史密士、參議員李德、瑪麗倫州長李奇長、十一月六日將改選衆議院全部及參議院三分之一、(路透社)

日選舉結果之預測

田中決作第三次游說

十四日東京電、據內務省警保局調查政友會較民政黨可多二十票以上、故當選預想當以政友會爲第一等、蓋政友會有二百十名內外、民政黨僅一百九十名內外、無產黨全部僅四五名、實業同志會維持現狀、革新黨不能維持現狀、其他中立者、可有四十名內外云、(東方社)

十四日東京電、昨夜半爲立候補截止之期、總數爲九百六十七人、其中政友會三百四十五人、民政黨三百四十六人、革新俱樂部十七人、實業同志會三十一人、無產各派八十七人、中立百四十一人、朝野雙方勢均力敵、左右政局者須視中立派及小政黨之歸趨如何、尾崎行雄等欲於中立議員間組織新團體、操縱政局、(電通社)

十四日東京電、十二日晨出發時、名古屋遊說已畢之田中首相、昨晨返京、復決定於一兩日中赴東北地方作第三次之遊說、本謂不出馬之鈴木內相、亦決於明日赴長野縣方面、以爲聲援云、(東方社)

十四日東京電、內部當局者言、因此次之總選舉中選舉區地域擴大、新有權者人數增加、故預料開票甚費時間、何時可以明瞭、開票結果、現在不能預知、大約東京市部在二十一日晚間、郡部在二十二日、(東方社)

十四日大阪電、選舉運動之最近發展、爲前外相幣原男爵突然登場、爲反對黨作戰、昨日曾在名古屋向羣衆演說、評詆首相田中之外交政策、尤其是派兵赴魯一舉、幣原今並非謀獲議席、但其演說將於投票上發生絕大之勢力、(路透社)

土布簽定商約

十三日蘇非亞電、土耳其與布加利兩國已在安戈拉簽定商約、此爲戰時布國所簽定之第一商約、(路透社)

芬蘭向美借款

十四日華盛頓電、芬蘭向美政府已簽定借款一千五百萬美金之合同、(交通部上海短波電台)

火藥必將貴於香粉

美海軍總長之演說

十三日美國印第亞那波里斯電、海軍總長韋爾白今日在此演說、承認美政府自主張以七萬四千萬元實行九年造艦程序後、各處函電紛至、深爲訝異、韋氏對於國人此種批評、大不爲然、謂美國婦女一歲所需之化妝品、其値兩倍此數、當知必有一日、火藥貴於香粉云、(路透社)

英議員主調查棉廠

十三日倫敦電、工黨議員克萊恩、今日在下院辯論關於失業事件之工黨修正文時、言及蘭開夏棉業、謂蘭開夏之喪失印度與中國市場、政治上政策與有關係、英國對華棉布輸出之大減、不盡由於日人競爭、英政府宜發起公正不偏之調查、俾查明蘭開夏棉廠之削減工資、究有多少貢獻、可使出產便宜、或市面轉佳云、(路透社)

十三日倫敦電、下院辯論四日後、今日以二九三票對一三七票否決工黨所提致英皇答詞之修正文、工黨以爲英皇訓詞中絕未提及如何應付失業問題之計畫、主張在答詞中表示不滿、(路透社)

英下院之橡皮調查問答

十三日倫敦電、保守黨某卻爾、今日在下院問橡皮限制計劃已付調查之消息發表後、橡皮業頗呈憂慮不寧之象、首相鑒此情形、可否切實聲明過有變更、必早日通知、庶該業得繼續經營、而限制計劃至少在此十二個月內仍須繼續實施、首相包爾溫答稱、渠不能預料調查委員報告之性質、亦不能逆言政府接此報告後所可行之辦法、至於在決定調查以前曾否商諸橡皮種植業之領袖一問、俟稍緩再爲答覆云、議員所議論者、多注重調查限制辦法未在倫敦公佈以前、美國業已知此消息、及此項消息宣佈過驟、致令市場營業感受不便兩點、謂日後宣佈調查結果以前、須先與橡皮業有所接洽、首相答稱、一事之宣佈、在何時始得謂爲不過驟、茲事甚不易言、如紐約於二月八日即知調查消息、則必當日向新聞記者宣佈、以便九日發表時與記者約定之條件爲人誤會所致云、保守黨崔爾請宜設法追究洩漏消息之負責人、首相答稱、從何處漏出、不易查知云、(路透社)

十三日倫敦電、殖民大臣愛梅立今日在下院稱、調查橡皮計劃之委員、其姓氏照向來辦法、今未便宣佈云、(路透社)

十三日倫敦電、自由黨赫奇遜今日在下院、問二月一日宣佈繼續橡皮限制計劃時、何以不言及此項計劃已交民政研究委員會調查、殖民大臣愛梅立答稱、二月一日渠所宣布者、純爲下季可減稅出口之百分數、而交民政研究會考察一層、則與此事無關也、至於事前曾否商諸橡皮計劃顧問一節、俟查明後再復、又稱、渠前曾聲明如現行計劃稍有變更、當設法儘早通知、渠曾請錫蘭與馬來由政府整頓施行此計劃之機關、以期增進其辦事之效力云、(路透社)

美收買橡皮曹達案

十三日華盛頓電、衆議員紐頓所提出准美國同盟公司集合收買外國專利管理下之橡皮曹達等物一案、已由審查會通過、(路透社)

紐約失業人數漸增

十四日紐約電、今估計紐約城失業者共有五千人、且其數漸增、免費宿舍停閉數年、今已復開、施散咖啡麵包之各教會前、昨有數百人於寒風中佇立數小時、其人數之衆、爲一九一六年後所未有、(路透社)

墨國之亂事

十三日墨京電公報稱、天主教士率衆造反、從者四百、在柯爾柯曼附近與官兵接觸、叛黨陣亡者十一、被捕殺者三人、(路透社)

英太子稱商船隊主

十三日倫敦電、英皇紀念數百年來商船隊與漁船隊在平時及戰時爲國服役之功績、故商諸閣員、已諭皇太子擔任商船隊主之稱、(路透社)

邱吉爾病狀良好

十四日倫敦電、英國財政大臣邱吉爾自施手術以後、病狀良好、(交通部上海短波電台)

愛士葵病篤

十三日倫敦電、前相愛士奎患氣管分炎症、現已暈厥、家人已召集、(路透社)

駐意法大使暴卒

十四日波爾多電、駐意法國大使道而西氏暴卒、或係患急病所致、(交通部上海短波電台)

德國金工決議總罷工

十四日柏林電、德國五金工人聯合會、決定於二月二十二日總罷工、表同情於中央金工會之宣言、現贊成者已達八十萬人、(交通部上海短波電台)

火箭速度可驚

旅行月球祇須八日

十四日維也納電、有名之好夫脫博士Hofft、近集科學家多人、發表一種快郵之意見、謂放射火箭之能力、使其速度達十分可驚之域、如帶一郵袋、自維也納至新西蘭、祇需五十六分鐘、火箭之上亦可裝置活動影戲等等科學用具、如設備完全、則至月球上旅行一次、所需時間爲八日云、(交通部上海短波電台)

北極探險家之壯舉

十四日西雅圖電、北極探險家維爾金上尉偕同愛里森中尉已往阿拉斯加、豫備第三次飛過北極、探覓土地、樹立美旗、彼等擬於春初由巴羅角飛往斯匹資堡、今攜一新飛機及六個月之糧食同行、(路透社)

英最大飛船下水

十三日倫敦電、英國最大載客飛船、名喀爾喀特號、已在羅徹斯德下水、全屬五金質、與柯白漢夫婦乘以赴美者相仿、引擎能生一千五百匹馬力、其最高速率爲每小時一百十哩、此船可繼續飛七百哩、不須停落、(路透社)

美飛行家空中獻技

十四日波爾多電、美國飛行家好而蒙氏、在空中獻技、作翻身之戲、計達一千〇九十三次、後困汽油不敷而中止、(交通部上海短波電台)

暹王堂妹赴馬習看護

十四日馬尼刺電、暹羅王之堂妹鳳蝶史女親王赴馬尼刺學習看護、暹羅王族之婦女出外遊學、當以此爲嚆矢、鳳蝶史現服務於紅十會、其父母均認爲將有益於國內教育、惟彼以後仍須繼續赴美學習、

飛行一千二百哩

十三日聖路易電、美飛行家林白、由古巴京城飛回、今日抵此、計程一千二百哩、途中未停、共費十五小時、平均每小時行八十哩、(路透社)

、[illegible]紛亂、並入湘邊堵截敵軍李品仙殘部、阻其向贛南活動、六日、范石生已有復電來省、略稱已派第四十六師長曾日唯、率領所部第一百三十八團、及第一百五十七團、星夜由韶關開拔、向樂昌坪石進發、協助許胡兩部、分別剿辦共匪散軍、

▲開平 南路四邑一帶、自十三師出發東江、追擊張軍後、僅留少數部隊協同一部份守備軍駐守、土匪時有竊發、近更有共產份子、投入四邑股匪隊內、唆使暴動、本月三日、開平舊縣城、忽被共黨及土匪攻佔、盤踞不去、據來自該縣者云、開平舊縣城、附近均為盜藪、年前因頻頻被匪攻佔之故、特將縣署遷出長沙、而舊縣城駐軍愈形單薄、盜賊橫行、緣該縣離城數十里之公和墟、位於開平高明鶴山交界處、自昔已為三不管地方、久已淪為匪窟、凡三羅與四邑之匪首、多集於此、舉凡鄰縣與各機關所在、均派有密探、以故軍警一舉一動、該墟賊匪無不盡悉、如有軍隊到圍、人多則避、人少則戰、軍隊無如之何久矣、現在時局不靖、該處股匪遂愈聚愈眾、加之開平城因縣署已遷、並無軍隊駐紮、乃不費一彈、即已入據、高扯紅旗為號、聲稱奉蘇維埃政府命令、組織赤衛軍、實行共產等語、該縣居民、曾派代表、前往長沙縣署、及江門十三師部、請兵靖亂、

▲海口 瓊州海口市本月一日、亦有共黨舉行大暴動、所有市內各團體學校、均被共黨佔據、市區一帶、遍懸紅旗、滿貼反動標語、全市工人約共千餘、全體罷工、巡行示威、宣佈組織赤衛軍第三大隊、及共產黨海口特別區黨部、軍警勢力單薄不敢制止、祗派隊警戒、幸共黨工人均缺乏槍彈、亦未敢圍攻軍警機關、日來市面商店住戶、均緊閉店門、相率罷業、至三四兩日市內又發生謠言、謂蘇俄將有大帮軍械運到、因此市民益形恐慌、紛紛乘輪逃港、昨廣州政府已接到海口來電、請迅撥大軍圍剿、以解倒懸、李濟深即電飭駐欽廉新編第五師師長楊鼎中、駐高雷新編第六師師長何春帆、及第四師長葉培生等、尅日各率所部會剿瓊崖各縣共黨土匪(二月八日)

首都各界慘案後援會近聞

㊀上海及鼓樓醫院傷人狀況 首都各界「一一二二」慘案後援會接上海傷人報告、陳琥彬彭吉翔傷口業經痊愈、已於十二日上午由滬乘車回寧、惟陳琥彬因喉部傷勢過重、轉動不很靈便、彭吉翔腿部因膝蓋骨已碎、不特行走不便、且不能自由伸屈、熊強因胸部業已洞穿、現傷口雖略好、但痊愈尚須時日、陸維祺則傷腿早經鋸去、已成殘廢、鼓樓醫院傷人左口祖等三人、傷口已合、不過腿部浮腫未消、不能行動、

㊁特別法庭之進行 該會接首都各民眾團體報告、參加特別法庭代表、於十四日定可完全選出、俟十六日各界代表大會通過後、即可呈請國府尅日成立特別法庭、

㊂追悼大會之籌備 該會因解決慘案、已有途徑、且追悼大會事務紛多、應早日着手籌備、特定於十六日下午一時召集各界代表大會、討論關於追悼會進行事宜、

敦促鄂委就職之兩函

▲胡宗鐸陶鈞促孫繩回鄂就職函 華佛學長惠鑒、鄂事敗壞、百端待理、扶危救敝、責在邦人、前者政府洞察民意、妙選俊彥、寄以建設之任、明令甫頒、歡騰帝居、乃義擬既扭不受命、雪艇衛青仲揆又相繼固辭、吾兄雖願入獄度人、出山作雨、然亦逗留海上、久未成行、遂使省樞虛懸、百政俱廢、騰笑鄰封、見譏海內、夫雪衛諸兄所以相戒裹足者、不外畏難與避怨兩途、鄂中糜爛至此、收拾匪易、此固盡人知之、然天下本無難事、祗看吾人毅力如何耳、拿破崙一生不識有難字、吾輩置身革命旗幟之下、自當奉為圭臬、豈可望洋興歎、遂生退心、至於遠嫌避怨、尤非革命家所宜出此、所謂革命者、為大多數人解除痛苦、非為少數人顧全情面、若革命家而多所躊躇、則與官僚又何異焉、現湘事將告解決、鄂省建設、急如引弦、務懇就近力促衛青仲揆義擬聯袂返鄂、共支危局、萬一不能同時命駕、即請吾兄尅日首途、以慰群望、翹企海天、佇盼賁臨、謹佈胸臆、 敬致黨祺、 弟胡宗鐸陶鈞同啟、

▲陶鈞促石瑛等就職函 衡青雪艇仲揆三先生公鑒、鈞一武夫耳、早歲負笈行間、久與鄉邦賢士大夫疏、故學問道德如三先生、平日亦僅耳其名、而未得畢其敎、愧赧如何可言、鄂人苦苛政久矣、始受北洋軍閥宰割、元氣蕩然、繼受共黨壓迫、荼毒生靈、至今禍猶未息、終受唐逆蹂躪、水深火熱、三摘四摘、幾類黃台之瓜、新鬼故鬼、偏是青燐之血、哀我子遺、罹此鞠凶、邇幸西征告捷、江漢澄清、此正大予吾鄂以建設之機、剝極而復之時也、中央唸念楚邦、選賢與能、寄以名器之重、渙汗甫頒、凡屬鄂中竹馬之童、鮐背之叟、莫不歡欣鼓舞、奔走相告曰、今而後吾人庶幾其蘇乎、顧故鄉父老、方延頸企踵而望、而公等竟姍姍其來、豈鄂人痛苦、永無解除之日耶、何以賢者裹足、相率作壁上觀乎、或謂諸公意旨、以為鄂事糜爛至此、雖蕭曹無以善其後、與其進而束手無策、不如退而善刀而藏、此大誤也、夫鄂當歷劫之後、財源枯竭、百業蕭條、驟言整頓、誠非易易、然人謀可以勝天、至誠可以貫石、掘井及泉、不掘不得、為山一簣、不為不成、孔曰如有用我者、期月已可、三年有成、佛說我不入地獄、誰入地獄、大丈夫以身任天下事、豈以艱難而易心耶、且惟以其艱難、始須賢者出而担任、否則人皆優為之、奚待旁求、此難之一說、不足為諸公解也、或謂鄂中情形複雜、一入當局、窒礙殊多、徇甲違乙、嚮丙背丁、迎拒皆罪、左右俱非、欲免愆尤、遠之為是、此尤誤也、士君子立身行事、論是非不計毀譽、負責任不避勞怨、苟行而是、舉世非之、不足動其心、天下仇之、不足攖其慮、豈暇斷斷為一人一時感情計哉、且諸公渡重洋、探學理、其意在學成歸國、出其餘以福利羣眾、不在為個人計也、今諸公徘徊歧路、坐視鄉國淪陷、而莫肯一為之所、此於平日許身黨國之意、不亦大相剌謬乎、抑聞之、分功合作者經濟之原理也、勞心勞力者儒家之政論也、鈞隸名軍籍、殺賊為志、此次領率武裝同志、與敵人搏、斷脰洞胸、前仆後繼、而不敢稍存退縮之心者、以職責所在也、至於建設之任、是在諸公、今逗留海上、睹故國山河之破碎、人民之疾苦、儼然若同秦越、譬如一家、盜賊盤據門戶、其小弟輩方率羣從子姪奮力搏鬬、逐盜出境、而為之兄者、反留連異鄉、一任家產之如何破壞損失、而不思所以整理之計、雖家人再三呼籲、力竭聲嘶、而不之應、詎非天下咄咄怪事乎、今鈞已盡為弟之責矣、此後如何建設、非諸公而誰與歸、現雪艇先生既已薦賢自代、脫卸仔肩、然而風雨飄搖、甚望舟中同志、齊心協力、一達彼岸也、嗟乎、盤根錯節之秋、乃需利器、被髮纓冠而往、豈待明時、務懇賁車秣馬、攜手偕行、以副政府殷殷求賢之意、而慰父老喁喁望治之心、臨穎神馳、無任懇禱、專肅敬致黨祺、陶鈞拜啟、

甘省黨政情形之報告

▲劉郁芬電 南京國民政府李委員協和同志鈞鑒、包頭判袂、瞬越三年、馮企中樞、衆思無極、甘省僻居邊陲、地瘠民貧、重以風氣晚開、人才缺之、護軍事早經結束、入手訓政時期、而一切建設事業之進行、殊嫌遲滯、囊邊才短、愛國心長、對於黨務政務、敢不力圖發展、惟見聞狹隘、誠恐閉門造車、未必出而合轍、幸我公以先覺之智能、任八方之指導、素叨攀愛、就正有資、謹將辦理情形、略陳大概、(一)省市黨部、均已正式成立、縣黨部成立者已有十餘縣、餘正派員積極籌備、(二)拉卜楞及青海番民萃集之地、近以宣傳之力、多數入黨、已改設縣治、至青海內部、前以派員赴海時、翻有藏文遺囑及標語、帶往散發、近更覓人翻譯黨義衛藏、以期喚醒番民、(一)交通阻隔、以革命大陣營、現設立省辦事處、專任修路事宜、(一)地方自治、為憲政之基礎、現已設立自治訓練所、招收學生一百餘人、以為實施之準備、餘如厲行教育、整理度支、諸事亦經粗立規模、綆短汲深、雖期收效、伏乞不遺在遠、示以周行、臨電神馳、敬頌勳祉、劉郁芬叩蒸印、

▲李烈鈞電 蘭州省政府劉主席鑒、蒸電誦悉、梅花吐豔、黍谷回春、甘俗敦純、何嫌僻遠、得人而理、週見治化蒸蒸、闢草萊、豁蒙昧、台端勳猷、殊邁等倫、別後積思、得此良慰、充國屯田、德裕籌邊、萬里雄鎭、馳望正自無既耳、在甘同志、久經艱險、必更能努力黨國、統此致詢、不盡縷縷、李烈鈞元印

贛省整理田賦

將各名目取消
規定丁漕價格

贛省田賦名目、極為紊雜、於是一班貪污土劣及戶書等、藉此魚肉鄉民、以飽私囊、而國家收入、仍不能足額、其名目除丁米屯糧外、尚有無折兵加商稅賣稅落地稅魚苗稅油稅山鈔稅蠡稅官山稅滑石稅等等、而查前此收入、地丁一項、年讓三百十萬上下、米折僅一百六十餘萬、屯糧五萬餘、雜課僅萬零耳、總計每年不到五百萬、其實民間輸納、何至此數、侵吞中飽、不可勝數、故省政府為解除民眾痛苦及增裕國家收入起見、根據財政廳長黃實整理田賦之提議、特由省務會議決定僅地丁每兩征洋三元、米折每石征洋四元、屯糧每兩征洋三元、其餘名目、一律革除、不再征收、計地丁額征數年約四百八十餘萬元、米折額征數、年約二百四十萬元、屯糧額征數、年約一十四萬餘元、總計達七百餘萬元、至於地方附稅、准由各縣自議成數帶征、惟不得逾正稅百分之十五、以示限制、

蘇州共黨將解寧

教導團准留蘇

駐蘇第一軍教導團、破獲倉米巷二號共黨青年團機關、並逮捕多人後、李團長為慎重辦理起見、特曾京請示、茲李氏已於十三日下午返蘇、聞奉何總指揮面諭、將所獲共黨、徐家六・王元璽・顏巨卿・孫秀山・胡本立・吳哲人・陳尚康・張德傑・龔根奎・忽善祥・童鑄・汪聯煜・陶志・梅玉振・楊允松等、一併解寧交特種法庭訊究、並聞何總指揮以該團破獲共黨有功、地方民眾又紛紛電請慰留、故已准將該團留蘇、以資休養、地方治安、權歸十三軍三十七師二團負責維持、

劉軍長整頓軍紀

統一服制
嚴禁冶遊
注重總理紀念週

中央社云、一軍軍長劉峙、近來對於該軍軍紀風紀、積極整頓、布衣布服、以身作則、並通令所屬各部、一槪着用灰色青布服、至圍巾皮帽等物、則以事涉奢華、且非必需、更在嚴行取締之列、聞該部官員有以忽視該項通令撤差者、現已全體一律、又嫖賭自革命軍抵徐後、總指揮憲兵團到處巡查、頗能克盡厥職、凡遇有冶遊煙賭之軍人、不論官長士兵、輕則打手心、重則解往軍法處懲辦、是以比來冶游煙賭之風、較之往昔大減、惟軍多人雜、間有不肖官兵、以身嘗試、或所難免、一軍軍譽素佳、劉氏為保全名譽起見、特增設憲兵一排、由軍法處方處長認眞訓練、專以偵察該軍官兵行動有無違犯軍紀及他種過失、、聽於革命軍人要處處不忘本黨、而於國際消息及國內軍政黨務情形、尤須有相當了解、故對於總理紀念週儀式、非常鄭重、該軍規定每星期一上午九時、為舉行紀念週之時間、凡所屬官兵、以及伙夫馬夫等、均須及時整隊前往、不得無故缺席或遲到、劉氏在紀念週上常有熱烈演說、告誡官兵、聞於上屆紀念週上有官兵偶疏檢點、失聲交談、曾罰向總理遺像默立一小時云、

安慶鎗決人犯四名

第三十七軍軍部據第二師師長丁輸東、拿獲匪犯周佩高・周漢才・邱漢源・張仲樹等五名、又據蕪湖公安局局長徐朝桐、拿獲匪犯童啓炎等九名、先後呈解到部、經發交軍法處、分別訊明、周佩高供認、受吳實山委充偽團長、奉令收容潰兵游勇及自衛團、攜帶六輪手槍、詐索棕陽吳姓家洋三百元、陳姓家洋一百元、向自衛團團總周蔭山吳培虞等、詐索槍一百二十支、周漢才・邱漢源・均供認充偽連長及偽教練官、幫助周佩高詐索地方槍枝、吳實山供認、受冒充第十九軍第一縱隊司令陳是委充偽第三支隊隊長、復委周佩高為偽團長、並訓令盡量收容潰兵游勇及人民自衛團、集合不法隊伍、擾害公安各等語不諱、並查獲周佩高詐財恐嚇信兩件、當經判決周佩高・周漢才・邱漢源・吳實山四人死刑、於本月十一日、執行槍決、

廣州鎗決著匪

陳蓋天芬

廣州訊、七日下午三時、第八路總指揮部軍事裁判所、將迭犯糾黨劫掠焚殺、勒收行水案犯陳芬一名、提出槍決、查陳芬即陳蓋天芬、年四十八歲、東莞縣人、曾於十五年夏歷正月二十五、及二月初四十六等日、先後三次夥黨焚劫東莞縣屬下南村、焚毀民房三百餘間、傷斃村民劉華歡等十餘命、又於十四年舊歷九月二十八、十五年二月初二、十六年三月初七、夥黨洗劫縣屬萊蘭村、搶去耕牛八十餘頭、焚屋數十間、槍斃農民梁次南等男女老幼共百餘名、今始伏法、實死有餘辜云、

十軍二十九師部隊到肥

自十軍三十師副師長羅啓疆、率所部第三團、由滁縣脫離該軍潛逃後、楊勝治軍長、即令二十九師長陳克疆、派二三兩團、分途追擊、一路向考城朱家巷前進、一路向定遠合肥前進、現因羅部抵肥境梁園鎮後、中途轉向白龍廠、下塘集開去、故二十九師向合肥前進之二團一營、三團一營、未能追獲、於元宵節晚、前鋒三團一營全部、暨衛生隊到合肥東門外、買賣街駐紮、二團一營亦將到肥、已在東外尋覓駐所矣、至駐肥四十軍獨立團一二兩營、及三十三軍二師三團、昨分東北、西北、正北三面、堵擊羅部、先後已俘獲羅部三十餘名解城、分押於戒嚴司令部縣政府兩處、

吳忠信將代皖主席說

公平通信社云、中央四次全體會議閉幕後、國府負責有人、對於安徽省政府改組問題、已經一度之審慎、現繼任主席人選業已擇定、為前淞滬公安局長吳忠信(禮卿)暫行代理省政府主席兼建設廳長、已得吳氏本人同意、吳於日前自滬赴京、聞不日將赴皖宣誓就職云、

蘇省各縣市工會代表會議

向中央黨部省政府請願四點

▲預備會議 江蘇省總工會籌備委員會、定於本月十一日起、召集各縣市總工會代表、在京開聯席會議、計到上海、寶山、無錫、鎭江、川沙、溧陽、江陰、興化、南通、淮陰、崇明、外沙、內沙、蘇州、鹽城、江寧、丹陽、嘉定、海門、宜興、儀徵、句容、東台、常熟、南匯等二十五縣、代表三十七人、十一日下午一時、在綉花巷一號開預備會、省工會組織部部長陳一郎主席、趙特夫劉錫章記錄、開會如儀、由主席報告云、總計出席代表到二十五縣計三十七人、照成立及籌備縣市工會數已足法定人數、明日上午十時開正式會議、次由興化南通等二十餘縣總工會代表報告經過情形、總括約可分為數點、㊀組織情形、㊁經濟困難、㊂破獲共產黨重要機關、(無錫等縣)㊃受此次省政府停止民眾運動之影響、㊄黨部糾紛的影響、㊅勞資問題、報告完畢、討論提議案各縣經費問題、應如何確定案、議決分四級、(甲)八百元、(乙)七百元、(丙)六百元、(丁)五百元、其支配標準、視工友人數為等第、其辦法則向省政府請願、令飭各縣照撥、討論至此、已七時餘矣、主席宣告散會、

▲聯席會議 江蘇各縣市總工會代表聯席會議、十三日開會、列席者計到金綍鏞・張厚澤(武進)・丁向然(川沙)朱仲威・鮑忍齋(江寧)・張文虎(崇明)黃道揆・劉浩(南通)・葉桐侯(無錫)・屈雨時(常熟)・徐成章・張樹人(上海)・魏志超(寶山)戴晉南(嘉定)・戈銘典(東台)・閔春華(鎭江)・成心如(泰興)・丁文飛・呂若議(蘇州)・吳遵義(句容)・狄乃津・許永昌(溧陽)・龔鑑如(淮陰)・徐衡澄(江陰)・趙達(宜興)・黃德回・徐德崇(興化)・龔介屏(海門)・湯醒白(丹陽)・甘聖哲(儀徵)・傅偶(南匯)・祁良辰・李容芳(鹽城)等二十五縣代表、一致議決於十三日上午連袂赴中央黨部省政府請願、請願書略謂代表等奉江蘇省總工會籌備委員會訓令、為嚴密組織、排除困難、以期工運日臻健全、工友得實際利益、定於本月十一日在京開各縣市總工會代表聯席會議、代表等遵即先期陸續到會、於十一十二兩日開會、討論關於工運進行方面計四點、應請願鈞部俯予採納、㊀請求取消停止民衆運動、㊁各縣市總工會經費應確定、(請准依照預備會議決辦法)㊂請求明令保障工運人員、㊃請求規定提高工作時間、

又江蘇省總工會籌備委員會、十三日請譚延闓何應欽演講、

無錫公安局長問題

民衆團體反對楊賡夏
暫由總務課長侯惕丞代理

公安局長宋靜庭奉令免職、遺缺由民廳委楊賡夏接充、本定十三日交接、後宋因事赴京未返、而因急不及待、兩至縣政府促俞縣長令飭宋君隨楊時交卸、並疑及宋局長之赴京、係俞縣長使之規避、甚至擴臂咆哮、幾等脅迫、事為各民衆團體所知、以其似此暴躁、將來措施警政、斷難適當、一致主張請俞縣長兼代、昨俞縣長在總理週席上、報告以本人既已捲入漩渦、在理不能接受、請各團體另定辦法、並謂各團體如強令兼代、惟有先將縣長本職辭去、以謝地方等語、時各團體以俞縣長態度堅決、勢不能免強、經公決即開第二次聯席會議、時出席者、縣黨部代表錢重慶、農民協會代表王復初、總工會代表楊祖鈺、商民協會代表沈錫君、教育協會代表陸仁壽、婦女協會代表楊玉晉、學生聯合會代表鄧粟良等七人、公推錢重慶主席、先由主席報告、俞縣長既不允兼代公安局長、則人選問題、亟當從速解決、以免負責無人、況今日既為訂定交替之期、新任局長當然須向宋局長索印、尤須於最短期間、商定辦法、隨有楊祖鈺提出主張、由老於警務及熟悉地方情形者出維現狀、靜待省方另派持重練達之人來錫繼任、鄧粟良提議人選問題、應從民衆信仰者着眼、楊祖鈺即提侯惕丞、於是即由主席付表決、通過、主席以兼代人物既經各團體公決侯惕丞君暫維現狀、移交時間、亦應決定、當由宋局長提出下午三時、衆贊成、至是即由主席報告本日下午三句鐘、每團體派代表二人至五人、至公安局集合、監視宋局長辦理移交、并由民衆代表函請侯君暫行代理、其原函云、逕啓者、新任公安局長楊賡夏、到錫以來、徵逐酒食、廣受包圍、佳日在縣政府商定移交接收日期、竟將俞縣長當衆扭辱、似此性情暴躁、舉動粗浮、措施警政、斷難得宜、江蘇為東南文化之邦、無錫處滬寧衝要之區、不有持重練達之人、何足以負公衆安寧之責、公團等為民衆公安計、為地方利害計、絕對不能信任、已經公衆議決、電呈民政廳另選賢能、以維公安在案、惟當此新舊交替、繼任乏人之際、地方公安、貧責不可一日無人、前經公決先請俞縣長暫出維持、靜待民政廳另委持重練達人員接替、前據俞縣長聲明不願接受、爰由各公團開第二次聯席會議、討論辦法、決定推選老於警務、熟悉地方情形者暫出維持、查有現任公安局總務課長侯傳鈸、資格經驗、兩皆適當、當經一致通過、暫維現狀、而重民意等語、、至下午三時各團體代表到局後、宋局長即派保安隊教練嚴伯英、攜片至新世界旅社、迎楊新局長進城與宋局長辦理移交、未幾、即有楊之長隨攜帶公函一件、送交侯惕丞、原文云、逕啓者、請執事轉致宋前局長、將無錫縣公安局印信即刻交執事攜至敝處、先行接收、(下略)侯接函後、即攜向宋局長請示辦法、宋隨將原函出告各團體代表、徵求意見、當由錢重慶答稱、民衆代表、但知接收局長鈐記、交與侯課長暫維現狀、其他似覺未便過問、宋隨即辦理移交、先由各團體推定縣黨部錢重慶為接收總代表、移時即由宋將鈐記交與錢重慶接收、錢即將鈐記交與侯課長、侯即席聲明願以總務課長資格、維持全縣公安責任、至局內鈐記、祇可暫為保管、請各團體代表從速電省、派員接替、各民衆團體於昨晚電陳茅廳長文云民政廳長茅鈞鑒、敝縣新任楊公安局長、行為粗暴、扭辱縣長、民衆咸懷不平、為地方公安計、已一致表示反對、並請俞縣長暫負公安之責、靜候鈞長另委賢員接充、業經眞電陳明在案、茲據縣長聲稱不願兼代、隨由民衆團體聯席議決、在鈞廳未曾派員接充以前、無錫公安局職務、應用該局熟諳警務情形之總務科長侯傳鈸、暫爲維持、當即分函俞縣長、宋前局長、及侯科長查照、並由各民衆團體監視宋前局長、及侯課長、依照辦理、仍盼鈞長以大公無私之精神、容納民衆公意、顧全地方公安、愼選持重練達賢員接替、實爲德便、謹呈、

結婚之要品

結婚手飾 ……
結婚禮品 ……

全昌號啓
奉送目錄 函索即寄

要聞簡報

南京

◎譚延闓定於日赴長沙視察鄉里被兵災後之狀況、武漢政治分會主席、有以譚遜兼之說、

◎蔣總司令委衛彬為總部經理第一科長、杜之英為第二科長、王啓周為金櫃股長、經理辦公處暫設花牌黨公巷、

◎賴世璜之妻張雲珍、呈請運柩回江西原籍安葬、令沿途保護、國府已照准、

◎杭州市總工會派代表王辛廣一冊、來京晉見國民政府主席委員、報告杭州市總工會被封閉情形、

◎新編第十軍軍長夏斗寅、電呈國民政府軍事委員會、現遵令於十日在徐就任第二十七軍軍長職、

◎內政農礦工商各部長及監察考試兩院、僑務蒙委員會人選、連日正在討論中、大約本星期三政治會議、星期五國府常會、可望決定、

杭州

◎省黨部改組委員會通函杭州市內各機關各團體、於十五日下午二時、派代表在省黨部開籌備本月十八日浙省克復週年紀念會議、並函省政府撥給津貼費、

◎捲煙稅局報解本月份款項二萬元、印花稅局報解本月份款項一萬五千元、現奉財政部令、嗣後催徵成數、隨時電解、

◎杭州菜館業代表鍾利建、向省政府請願、撤銷筵席捐、省政府以修正三元以下者免征、並改為抽捐百分之五、凝難再予豁免、

◎省政府派員會同杭州市政府、澈查杭州染織公司之停業問題、設法恢復、

◎共產嫌疑犯張鍾玥、經特種刑庭議決、不准保釋、

公電

◎江蘇省政府電 各報館並轉各總司令各總指揮各軍師長各省黨部各省政府均鑒、本黨第四次中央執監全體會議、業經如期完成、黨國要政、亦已分別決議、殊深慶賀、展讀會議宣言、昭然安總理之遺教、樹建設之選謨、所舉內政教育經濟外交軍政黨務六大端方針、均屬百年大計、更為今日要圖、從茲精神團結、急起直追、革命成功、不難實現、蘇省忝列觀輔、建等備位省樞、睹茲大會之宏開、益凜䠞弱之負荷、惟有竭其駑鈍、追隨各省政府之後、遵依各項決議及宣言、一致奮起努力建設、實闡主義、尤盼各省政府互相策勵、刻苦寫進、共立自強之始基、以完成吾黨所負荷之使命、黨國賴賛、胥繫於是、度各省憂政同志、蓋鑒所及、已蒙允賢、無侯嘆喚、願以熱烈之心、不懈自已、謹瀝肺腑、聊貢一得、追隨賢詞、維希垂察、江蘇省政府主席鈕永建・委員茅祖權・何玉書・張壽鏞・劉雲昭・何民魂・葉楚傖・高魯・陳世璋・陳和銑・張乃燕叩寒・

徐毓凰女士　女士爲上海愛國女學校高材生

晉軍哨兵盤查行人　晉軍爲防敵人化裝混入凡無憑照者禁止通過警戒線　李東屏攝贈

晉軍之野砲　李東屏攝贈

最近之天津

(一)大雪一　積雪厚一尺餘二影一在法租界公園攝一在特別三區公園攝　徐雄冠攝

(二)大雪二　徐雄冠攝

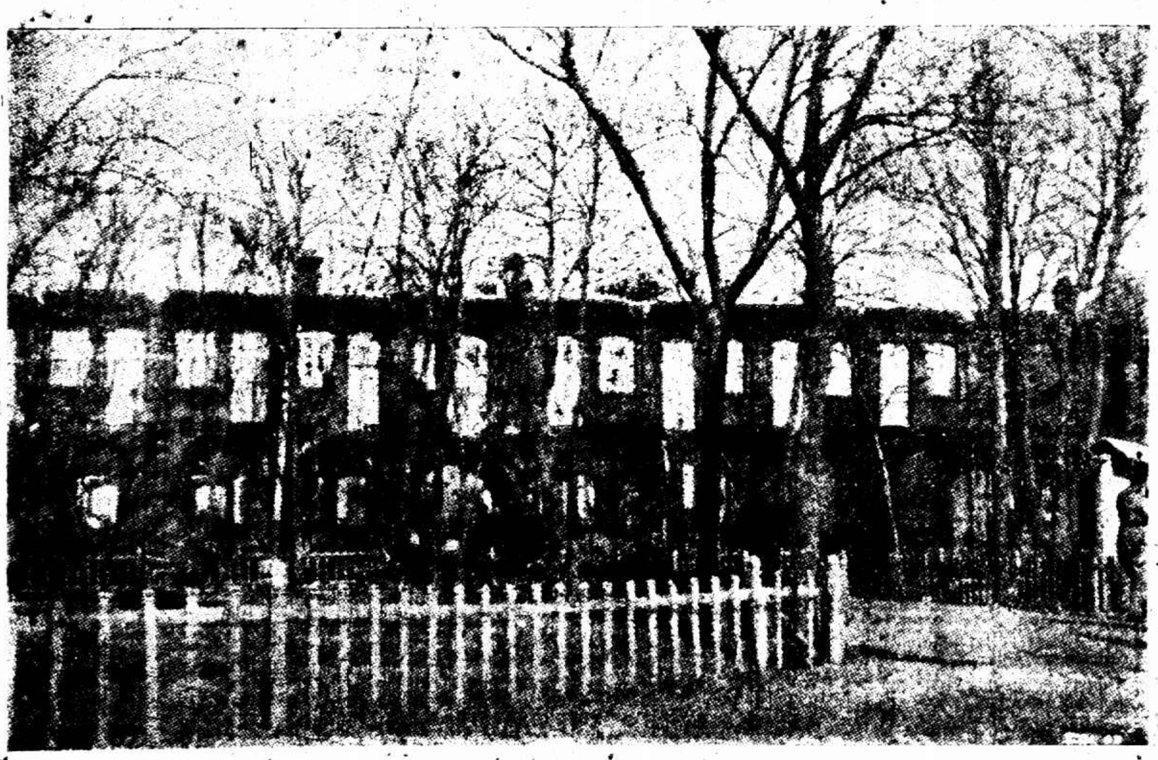

(三)津浦路局大火　該局於上月十九日失愼此係燬後光景　洪武越攝朱家夢投稿

(四)冰河上之爬冰車　冰厚一寸餘車行其上每小時可七八英里載重約五百斤　徐雄冠攝

本報編輯部啓事

聘請化裝師

▲文生氏高等英文專校

▲南京鍾英中學校▼

▲南京安徽公學招生▼

民本學校

西湖國立藝術院招生

馬敦和

老陳天一帽莊

上海紀載

昨晚有離奇之傳說

昨晚本埠有傳閻錫山由晉來滬、帶有隨員多人、寓滄州旅館五十一至六十號房間、將轉寧與蔣總司令商量聯合北伐大計云云、至爲離奇、姑往調查、則五十五號方在修理、五十七號爲一劉姓客所居、其餘或空或爲西人、詢之該旅館侍者遍閱三日來旅客簿均無閻氏、巡捕房方面亦無報告、所傳當係不確、

吳淞軍警嚴防渤海艦隊南下

吳淞要塞司令部、前日接到密報、謂渤海艦隊海圻等艦、又有南下消息、因即召集南北各砲台台長、諭飭嚴加戒備、一面函請當地水陸軍警、加以注意、水上公安隊第四區、除派所部第十六隊一二三分隊分頭佈防外、並令派電巡艦、往來浦江中、徹夜梭巡、

胡孫伍旅途遇險續報

(國民新聞社云)、頃本社駐新加坡特別訪員來電稱伍朝樞一行人等在新加坡遇險時被捕之刺客、不僅承認係上海共黨新遣、並稱尚有同夥多人、均攜有炸彈、事先已作嚴密之準備、胡孫伍等之得免於難、實徼天幸、該暗殺人等不僅謀在華僑商會舉行刺殺、且在伍孫胡等被請往之各處均有備云、

重申取締民間鎗械通令

購辦前須呈報民政廳

蘇省政府民政廳訓令各縣政府、槍械彈藥、不啻用之、即爲釀禍之厲階、嗣後各地方公安團體無論購辦何種槍械彈藥、除依照取締條例各項規定外、應先行呈由縣政府轉呈直轄主管各機關核定、奉有明令始准購置、至縣屬各種自衛團體、如商團等類、於組織之初、亦須依照前項手續呈准後方得舉辦、令仰該縣長一體遵照、自此次申令後、如敢故違、應懲治、

換領二五庫券之通告

財政部最近又發出通告、查本部續發二五庫券、原定券額爲二千四百萬元、該項庫券業已印刷完竣、分發各經募機關備發在案、所有在十七年前繳款認購該項庫券者、務希迅日持預約券、向原經募機關換領庫券、

智阿華產展覽交涉經過

▲王公俠之報告

駐智公使王公俠、前日出席總商會報告中智中阿兩處華產展覽會交涉經過情形、略謂智利向以出產硝石名、從前以歐州爲銷場、歐戰後連年減少、遂思移銷中國、一九二六年、智利新派駐華公使韋古納到京、即以提議華產展覽會爲推銷彼國硝石之交換、該會係於該公使未來華前、即由中智兩方政商各界、在智京先行組織、各舉六人爲該會委員、並由智政府提出國務會議通過、所有華產赴會物品、一概免稅、該使到華、復與農商部再組委員會於北京、由農商部聘熊正瑗君爲會長、一面復由我國在智華僑、推舉甘俊賢返國籌集資本、鄙人到智後、曾將該會在智組織情形、及已指定展覽地點等事、報告政府、又南美大西洋之阿根廷國、爲商業繁盛之國家、智京人口不過七十餘萬、而阿京人口、則約一百五十餘萬、惟與我國向無通好條約、僑商往來、極爲不便、華僑在海外欲赴阿經營商業者甚衆、亦往往入口爲難、嗣由鄙人與阿根廷駐智利大使馬佈闌、屢次提議、由阿國表示照智利辦法、歡迎華產赴阿京展覽一次、以爲促進兩國商務之實踐、幸結果良好、已由該大使轉商阿國政府、得其同意、照智利辦法、歡迎華產展覽會到阿展覽、並實行銷售、智利方面、雖已由該國駐華公使、擬定於今年赴智開會、但因時局未定、屢次停頓、今年並聞仍由北京委員會於五六月間、函知農商部、轉咨外交部展期、南美各國、居赤道以南、天時與我國迥異、四季相返、最好我國春夏之交、在彼開會、正彼秋冬之季、旅客富商雲集都城、似於銷貨爲最適宜期間、開會地點、智阿兩國、均已指定、只須屆時或租或借、不必另費建築、阿根廷爲南美雄富之國、智利次之、一九一五年、日本會在智利開展覽會一次、貨物不過二百噸、計獲利智銀八百餘萬、並收入場券智銀四十七萬餘、一九二〇年意大利亦有展覽會、獲利亦厚、我國向稱出品最富之國、似應踴躍爭先、開闢此極大商場、鄙人特請假回國、願與商界諸君、共同籌劃、以期早日觀成、

時人行踪

▲繆斌 經理處長繆斌、前於中央全會閉會後、來滬接洽、茲已公畢、昨晚(十四日)乘九時半夜快車赴寧、

▲宋子文 財政部長宋子文、前日因公赴杭、昨日(十四)下午二時、由杭乘原花車附掛七號中快車返滬、

▲管鵬 前安徽省政府主席管鵬、昨偕柏文蔚附乘早快車赴京、

人事

▲郭泰祺明日春宴 郭交涉員定十六日申刻、假總商會宴請寓滬軍政紳商學各界春宴、

▲工部局警務處春宴 公共租界工部局警務處高職人員、前晚在靜安寺路大華飯店舉行宴會、到各國領事及臨時法院院長謝庭長梁推事並書記官長惠勒、警務處高職人員裴立脫馬丁司賓林斐爾開士根璧令捕房捕頭等、夜午始散、

▲胡詠洲謝月翠結合 法學博士胡詠洲君與謝月翠女士、於本月十二日在東亞旅館結婚、胡君初在復旦大學政治系畢業、得文學士學位、復入東吳大學法科、得法學士學位、繼入美國西北大學研究院深造、得有法學博士學位、現爲上海名律師之一、謝女士係中西女校畢業、品貌學識、俱屬上乘、

▲革命先進陳家鼎逝世 陳家鼎、湖南寧鄉人、爲女詩家陳家慶之兄、乙巳年加入同盟會、主持民報筆政、最爲孫黃所倚重、辛亥南京政府成立、被舉爲臨時參議院議員、國會成立、任衆議院議員、爲袁氏所忌、逃亡日本、民六南來廣州、隨同孫總理護法、任大元帥府參議、去歲應北方革命軍總指揮商震之召、聘爲高等顧問、從事北方革命工作、因勞病故北京、身後異常蕭條、陳君生前所著名詩及文集甚多、其家人將爲刊行於世、

出版

▲紙業公宴新董事 紙業公所前日在鴻運樓公宴新董事周貴富、紙業職工會並具函申賀、

▲新農報第十一期 天潼路洪雲里二十六號新農報社發行之新農報、自第十一期起、擴充篇幅、裝訂成册、現已出版、報價仍舊、全年五角、

▲精武畫報春季號 精武畫報編者、乘春雪縱遊杭州超山、攝得雪梅多幀、特出一春季號、定十九日出版、

▲陸建三新著建國綱論 陸建三所著建國綱論、將凡中央地方設施、俱擬有大概、其中要點、皆本總理建國大綱稍加論斷、已由世界編譯社印行、

▲國聞畫報第二期 國聞畫報第二期、今日出版、封面爲鄭麗秀女士近影、內容圖畫有漫畫家豐子愷所畫諷刺畫「某父子」、王一亭之字等、

樂園

▲商務工會京劇股彩排 商務印書館工會第一分會京劇股、曾在更新舞台表演數次、現在又經議決、准於二月念六日下午一時、假編譯所三樓會場彩排、

商場

▲都錦生之新出品 北四川路都錦生絲織風景片、又有新出品四張、長五十四英寸、闊十六英寸、定名平湖秋月•雷峯夕照•錢湖夜渡•水天一色、現上二種已出、

▲立揚綢緞洋貨局廉價 小東門民國路立揚綢緞洋貨局、向來營業、貨眞價實、茲因盤存前某號大宗底貨、並運到中外春季用品、今日起特別大廉價、歡迎各界參觀、

雜碎

▲宣傳團徵求歌曲小說 縣教育局擴充教育宣傳團、因欲使民衆不爲荒謬主張所誘惑、除到民間去實行講演工作外、一面並編印通俗刊物、分贈聽衆、如有以革命曲及通俗小說(至多一百五十字)送往者、可代刊行、

氣象

昨日(十四日)下午四時三十分徐家匯天文台預測天氣寒而多雲、中國海濱有強烈之西北或東北風、日本島之南、因有低壓以東北東方向經過、天氣惡劣、昨日本埠氣溫、最高四四•六、最低二九•六〇、去年同日最高五一•〇、最低四〇•二、

市府公布

咨請速頒醫校系統

衛生局呈市政府、請轉咨大學院、迅頒醫校系統及設立規程、以便取締、聞市政府已據情轉函大學院、

帶徵清丈經費辦法

土地局呈報市政府、上海縣帶征清丈經費、應請照案截至十六年年底爲止、其舊欠清丈費、仍催上海縣帶征撥發、

機關消息

僑務委員資格應規定

昨日華僑聯合會呈文國民政府、請規定僑務委員會人選資格如下、㈠在海外爲黨國盡力著有成績而爲僑胞所屬望者、㈡在海外辦理僑務五年以上、確有名望、能出眞實證據者、如有以上二項、資格之一者、均得任用、庶符設立僑務委員會之初意、而華僑亦可獲實際利益、

法院考試錄事定期

租界臨時法院昨發佈告、定於本月十九日北浙江路老垃圾橋北首信昌里湖州旅滬公學考試錄事、報名各員、務於是日上午八時以前隨帶筆硯及入場券齊集該校、聽候點名入場、

軍人不許白坐電車

滬淞衛戍司令部布告云、近查華商各路電車、仍有軍人憑藉符號證章、不照章購票、逕行搭趁、殊屬有礙交通、妨害營業、用特重申布告、嗣後無論何項軍人乘坐電車、如再恃強不買車票、一經查覺、定即嚴懲不貸、

短波電台兼辦新聞

國民政府交通部、於滬寧兩處、各建一百華特短波電台一所、除寧台將次竣工外、上海小沙渡電台、早已成立通報、成績甚佳、該台近又裝設長波收報機、專收世界新聞、如倫敦華盛頓柏林波多西貢東京等處消息敏捷、現由本報商定、按日登載、

令拆陳行鄉無主小廟

上海縣政府昨日訓令縣公安局、拆除陳行鄉三十圖無主小廟、以免盜匪潛踪、

公團紀事

青年會徵求會開幕

四川路青年會廿八週紀念徵求大會、各隊組織、業已就緒、定今日中午假卡爾登西飯店舉行開幕典禮、宴請各隊隊長隊員等、

甬同鄉會徵求會員

寧波旅滬同鄉會第六屆徵求會員、目的徵集十萬人以上、第一期自三月一日起至三月三十一日、徵求方法採用隊長制、設總隊長一人總參謀一人、已聘定徐慶雲秦潤卿二君擔任、

黨部工作

匈人考察青年運動

近有匈牙利人法蘭斯白爾士、係世界和平會代表、特來遠東考察青年運動情形、並邀請加入本年八月該會在荷蘭之常會、擬邀約滬上青年運動領袖晤談一切、當由市青年部秘書趙澍接見、約定十六日下午二時半會同學聯會代表前往晤談、

財局表示總捐收入較前反少

財政局改收公益稅爲總捐、開始徵收後、南市商戶、有表示反對情形、已誌昨報、大中社記者、赴財政局謁該局第一科科長吳耀春君、詢財局對於南市商戶抗捐之表示、吳君發言如下、市政府接收市公所時、南市有公益捐、其性質係住戶隨便納捐、多寡大約以百分之七爲標準、北市(閘北)則有制定徵收、是項捐款標準、住房大約徵百分之六、商店徵百分之十至十二、兩市相較、北市所徵似較南市爲大、而南市較北市爲小、不知南市除徵公益捐、上海縣署、尚徵房捐百分之十以上、北市則無有、若是則南市之稅收、較北市爲混亂、今上海大部份劃入市區範圍、爲整理南北稅收統一市政計、將公益捐改爲總捐、房捐取消、住戶抽捐百分之六、商店抽百分之十、較前公益稅抽百分之七、房捐抽百份之十五爲少云

各省商聯會呈請四項

各省商會聯合會總事務所、依照去年聯席會議議決案昨呈國府爲如下四項之要求、㈠查商品陳列關係出品參觀採購改良等項、管理者必要有商業上之學識與經驗、方能措置裕如、若視爲官場一種差缺、則粉飾腐敗、失設立之宗旨、請准通令各省省政府轉令所屬撥歸所在地商會接管、㈡查郵包稅已在專局徵收、且納過出產運銷內地正副關稅、經過各關卡、自不應重加徵收、又機製洋式貨、已領有江海關運單、經過各關卡、自應驗單放行、今揚由關、概不照章辦理、勒令重完正副等稅、顯違國稅通則、請准迅令財政部嚴令揚由關監督將上述二項複稅糾正取銷、並將該關監督予以嚴重處分、㈢呈請從速頒布勞工法規、並請從速將勞動法起草頒布、㈣米商買入米糧、本係商家常有之現狀、並非即爲居奇、請准訓令財政部暨各省省政府凡米商市積米貨、如非違禁出售外洋、不准以居奇誣告、犯者即以刑律辦坐、

市商協會令各業推出代表

▲限於本月二十日以前

特別市商民協會、昨致各業分會函云、全市代表大會各業分會應得推選之代表人數、依據各分會繳呈入會費之會員總數、以五十人產生代表一人、五十人以上、百人以下、產生二人、百人以上、按照五十遞增之數類推、由各分會自行推出、茲查該分會繳到入會費收據存根、計有幾張、照章得推代表幾人、茲特頒發代表姓名錄一紙、仰將應推之代表之姓名、年歲、職業、等項、詳細塡註清楚、於本月二十日以前、函送本會、以便召集全市代表大會、完成組織、茲查根據各業分會繳到之入會費收據存根、各分會應得推出之代表如下、綢緞業五人、絲光棉線業三人、筆墨業二人、舊花業二人、紙業三人、飛花棉業二人、豆腐業二人、人力車業四人、麵館業二人、火腿業二人、板箱業三人、銅鐵機業四人、理髮業二人、醬酒業二人、屐業二人、菜攤業七人、煤炭業四人、花粉業二人、廣帮雜貨業一人、茶業三人、飯業二人、皮釘檯業二人、布業三人、以上各業代表、共計六十五人、尚有其他各分會代表、因入會費收據尚未繳到、現由該會專函嚴催、限於本月二十日以前繳到、以便補推、

沈家灣菜場不日重建

閘北沈家灣(即虬江橋)舊有菜場、建築窳陋、前經市工務局通知該菜場業主春森公司限期拆卸重建、由地主等招股另組協成公司、向工務局請領營造執照、不日即可興工、並悉新菜場建築係二層樓、全部用鋼骨水泥、四面均沿馬路、樓梯分道上下、尚屬完善、

勞資問題

新江天茶房新舊悉安插

航海安旅工會第一分會、與招商局新江天新買辦劉長香、爲新舊茶房僱用糾紛一時、前日晤商由農工商局工統會南區區聯工會代表調解、結果舊有茶房一百四十三人、仍照舊工作、其新僱之茶房亦如舊茶房之位置、用相同之人數、插入工作、並簽訂協約六條、昨日起新舊一體合作、

職工運動

華洋布業將遷移

華洋布業職工會第九分會、昨開執委會、㈠常務委員錢斌衡呈請辭職照准、㈡前爲救濟失業職工徵收臨時救濟費按每人一個月薪工百分之二十墊款、現因失業職工大半均已尋有職業、議決尙未交到者即日起通告停收、已交者定本月二十日起一律照原數發還、㈢會所因原址不敷辦公、定本月十七日遷移新疆路長興里、

工會註冊展期三月

農工商局、以工會寓保護之意於監督之中、現查未註冊尙多、呈准市政府展期三月、以資辦理、

縣總工會聯席會議

縣總工會籌備委員會、爲報告各縣市總工會聯席會議經過情形、及整頓內部工作起見、昨開聯席會議、報告各縣總工會在京聯席會議事、向中央及省政府請願取消停止民衆運動命令、及解決經費問題、結果均極圓滿、

商界一覽

實地考查米斛重量

米業糶斛問題事已解決、農工商局爲欲澈底明瞭本問題之眞相起見、昨由科長馮柳堂科員吳覺農至新開經售米糧公會、往河下參觀斛米、於常熟帮兩船上各取米一石、分爲兩袋、茲將每袋(五斗)米平斛擔光、從甩斛不甩斛而計其重量如下、

產地	米身	不甩斛重量(磅)	甩斛重量	每石售價(元)
常熟	頭號	一二〇•〇〇	一二二•〇〇	一三•五〇
又	二號	一〇七•五〇	一〇九•二五	一二•五〇

所用磅秤、爲粵南廠修造之二號磅秤、又各取樣一袋、是不甩斛與甩斛之差、每石自兩磅乃至三磅餘、留當尙須增加米兩磅之譜、照所磅得之米重計算、常帮頭號米每石毛重有至二百二十磅、二號亦有二百十五磅、惟米身究屬不一、南帮米尤輕、且每袋米尙須除去輕則一磅餘重則兩磅餘之袋皮、

維持漁會之再請

江浙八帮漁商代表許焯昨日呈文國府、爲江浙漁會及一切財產事業、完全民有、請予照舊維持、

劃定徵收漁稅種類

江浙兩省漁稅糾紛、頃聞已由財部切實解決、分電江浙兩省財廳將江浙漁業事務局及淞滬漁稅局之徵收種類、明白劃定、其原有江浙漁業事務局章程、亦經二次修正、淞滬漁稅局主辦鮮魚鮮水產動物各稅、依照此次修正章程、劃歸江浙漁業事務局主徵、其醃魚乾魚等稅仍由淞滬原局征收、

租界內私設缸榨

由交涉署依約引渡

松江運副署交涉公署函、案奉財政部鹽務署批開、呈一件、呈爲租界廣東醬園營私辱委臨時法院未允協助訊辦、祈示遵由、查私設缸榨、取締綦嚴、該廣東號醬園公然於虹口地方違章營業、既據查明屬實、自應按照取締蘇五屬醬坊進鹽售鹽規則第一條之規定交縣從嚴處辦、茲咨請外交部特派江蘇交涉員依約引渡該園經理彭維安押送上海縣署訊辦、

各方雜訊

商界請開放新閘橋

新閘九路商界聯合會、以新閘橋自宣告停止往來迄今、已有五月、新閘橋南北一帶商店、營業損失、實非淺鮮、若再延緩、各業危險堪虞、昨函商總會請轉請開放、

蔣介石聘請拳術家

蔣介石現派前充師長之鄭左平君來滬聘請外家拳師劉百川、並到杭州聘請太極拳師田紹軒、同委任爲總司令部警衛團少校衛技術教官、又嚮在李景林處充當團長之劍術家于鵬飛、同時亦受有委任、

濟生會收容直難民

直隸饒陽縣、獻縣、有逃荒難民大小男女五十餘名口、自去年離家、沿途求乞、今年到滬、現由中國濟生會送至城內青龍菴臨時救濟庇寒所內、暫時留養、不日由該會資遣至津、轉遣回籍、

姚佐頼 新法洗射白濁

新年患梅毒

價目 上海太和大藥房總發行

2211

戲院	地址	今天日夜開演	時間	價目
卡爾登大戲院	靜安寺路派克路	癡情舞女	第一次三點 第二次五點半 第三次九點一刻	[illegible]
東華大戲院	法租界霞飛路	雪地義犬	日三點 夜五點半	四角 六角 八角
上海大戲院	北四川路	跳舞熱	日三點 夜五點半 九點一刻	[illegible]
奧迪安大戲院	北四川路	父子功勳	日三點 夜五點半 九點一刻	[illegible]
世界大戲院	閘北寶興路西寶興路口	觀音得道	日一點 三點 夜六點 八點	[illegible]
卡德大戲院	新閘路卡德路口	車國運	日三點 夜七點 九點	[illegible]
新中央大戲院	北四川路海寧路口	水上英雄(第二集)	日三點 夜五點半 九點	[illegible]
中央大戲院	六馬路	紅蝴蝶	[illegible]	[illegible]
萬國大戲院	西華德路	高唐州	日三點 夜七點 九點	[illegible]
恩派亞大戲院	法租界霞飛路	無底洞	日二點半 夜七點	[illegible]
夏令配克大戲院	靜安寺路	風流船主	日三點 夜五點 九點一刻	[illegible]
虹口大戲院	虹口乍浦路口	麗花刦	日三點 夜七點一刻 九點一刻	[illegible]
通俗大戲院	大東門小南門	一個小工人	[illegible]	[illegible]
百星大戲院	老靶子路	英皇秘史	日三點 夜五點半 九點一刻	[illegible]
北京大戲院	北京路貴州路口	殺人之罪	日三點 夜五點半 九點一刻	[illegible]
中華大戲院	法大馬路吉祥街口	楊貴妃	日三點 夜七點 九點	[illegible]
共和影戲院	西門方板橋	一個模特兒	日二點半 夜七點 九點	[illegible]

舞台	地址	演員	▲夜戲▼
第一台	四馬路中	[illegible]	桃花女 打魚殺家 改良花鼓 賢孝子
上海舞台	四馬路口	[illegible]	大溪皇莊 曹富登仙 普天樂 珠簾寨
共舞台	法租界	[illegible]	拿康八 知馬力 鳳陽花鼓 搖錢樹
大舞台	三馬路	[illegible]	二本 鎖高廷贊 國

十日內二起綁票

金利源碼頭棧房買辦……費鴻生………八仙橋

……仁昌洋行職員　王承志……蒲石路

甬人費鴻生、住居法租界華成路榮徽里七號、前日乘自備之一八九九號包車出外、車夫名蘭根、出里向東至八仙橋中法學校附近、突來綁匪數名、阻費車去路、出槍逼令下車、挾登路傍預備之汽車、飛駛而去、費年已六十餘、當招商輪船公司在傅筱庵擾攘時、費得任金利源碼頭棧房買辦之職、家僅中人、遭綁匪垂涎、亦屬不幸、而其家屬對費被綁、諱莫如深、

法新租界西門路一百零四號住戶王少魯、昨日投法捕房報稱、伊子承志被綁、請求通緝、查此案出於本月三日清晨八時、王承志係在九江路十六號仁昌洋行爲寫字、當時坐自備包車、至洋行辦事、車經蒲石路口、有綁匪三人奔至、喝令包車夫停步、並批頰兩下、即刻將王承志由車上拖下、擁入路傍所停之汽車中、風馳而去、包車夫折回家中報告、當時因該宅主人守秘、故不宣佈、又悉王承志現年十九歲、近視眼、王少魯則爲惇信紗廠董事、一說該宅已接得綁匪來信、要求贖價五十萬云、

綁案汽車 在鴨綠路發現

十二日本報所記城內小兒科專家殷受田、在公共租界同孚路華順里被綁、當時自備汽車、亦被匪架去、（汽車號碼市政府一四七工部局六一五七）玆悉該汽車、昨日已在虹口鴨綠路發現、當由虹口巡捕房查明扣留、

盜跡

警報

▲蒲柏路　法新租界蒲柏路吉益里內廿三號洪逸民家、前晚七點時、來盜六人、一盜把守門前、餘盜侵入內室、各出手槍、當被刦去與洪同居之諸遂元等値洋四百餘元之現洋衣飾等物逃逸、

▲薩坡賽路　住法新租界薩坡賽路豐裕里八十三號之郭年芬家、昨日上午十一點時、突來盜匪五名、各出手槍、其時郭夫婦因事出外、祇留傭婦車夫等在家、當被刦去價値洋數千元之衣飾現洋等物、攜贓逃逸、

▲格洛克路　法新租界格洛克路余祥里內一百三十七號向在太古輪船爲買辦之朱煥卿家、前日下午四時、朱與其妻某氏、適有事出外、留傭婦兩人、車夫一名在家、有梳頭婦人由後門進內、詎有盜匪九名尾隨闖入、各出手槍、當被刦去鈔票洋二千元及價値四百餘元之金飾衣服等物、攜贓逃逸、

▲呂班路　法新租界呂班路廿五號董姓家、日前清晨七點時、突來盜匪三人、口操江北音、袖出手槍恐嚇、被刦去衣服首飾共値一百餘元而逸、

▲長安路　昨日上午九時許、閘北長安路長春坊、金毛氏家、突來盜匪兩名、各出手槍恐嚇、當被刦去大洋十元、銅元兩千、男女衣服二十餘件、

▲江陰街　西門外江陰街二十號某姓家、前晚七時許、突來盜匪八人、各執手槍、兩匪在外把風、餘盜入內、向事主嚇禁聲張、將大洋十餘元、小洋三百餘角、一併刦取而逸、

▲邢家宅路　閘北邢家宅路興生里六十八號某姓家、前晚八時餘、突來盜匪五人、袖出手槍、刦去鈔洋十餘元、皮袍一件、金戒一只、以及金圈等物、

▲東嘉興路　東嘉興二百七十八號、下午八時、有一盜入內搶刦、當被刦去現洋一百十元

▲周家嘴路　周家嘴路八十九號、昨晨六時頃、有三盜敲門進內、被刦現洋三百元、

▲昆明路　昆明路昨日下午三時三刻、有一行路西人、在途遇盜、被刦現洋八十元、

緝獲

周家嘴路嫌疑犯三名

閘北公安局偵探傅嘉賓、偵悉於去年十二月十四號搶刦寶山路某姓家財物之盜匪、匿居周家嘴路八百九十八號屋內、於前日通知匯山捕房、派探劉文軒與西探長乃鐵、密往拘拿、詎盜首已聞風逃逸、遂將嫌疑犯紹興人殷紀福及婦人王黃氏宋阿香等三名口帶入捕房、昨晨解送臨時法院、據捕房中西探禀明前情、繼據公安局探員傅嘉賓禀稱、因臨行匆匆、所有公文尚未攜取、可否將被告等移提云云、推事得禀、諭須補遞公文、再行移提、被告等仍分別還押、

勞勃生路捕獲五盜匪

公共捕房總稽查處華探長白忠麒、偵悉有盜匪匿跡滬西勞勃生路一帶、遂於前日下午、協同新閘捕房西探日亨利、包探馮春福趙子仁劉宗漢、密往勞勃生路一千八百七十七號茶館內、拘獲盜黨江北人郭懷之葛全寶曹永寬陳正宣彭玉樓等五名、並吊出皮袍灰鼠馬褂等原贓、帶入捕房、並查得郭等於一月三十號、持械糾黨、夥刦極司斐爾路八百九十二號中華懋業銀行寫字袁慶貽家値洋四千四百九十六元之財物、所有吊出之皮袍等、均係袁家刦贓、昨晨解送臨時法院、據袁慶貽偕表嫂張陸氏投訴被刦狀況、由氏認出被告陳正宣確係當時在場搶刦者、推事核供、向被告等略詰一過、諭着一併還押、改期再訊、

續獲瑪禮遜路案同黨

去年十二月十四號下午三時、瑪禮遜路二十二號費順生家、被盜匪多名侵入、持械恐嚇、刦失値洋一百元之衣飾、當經虹口捕房得悉、立派包探馬鑑堂與西探克明、馳往兜拿、當場格斃一盜、並獲盜匪江北人王有才一名、解由臨時法院訊押在案、前日又經包探吳長賞侯福林續獲是案同黨江北人張裕春一名、帶回捕房、昨晨解送臨時法院、經推事略訊一過、諭令改期併案訊理、被告還押、

審訊

九盜匪提回訊究

法捕房中西探、日前緝獲盜匪甬人江阿瑞沈寶林方阿如毛錦才王阿根陳如才楊阿生胡仁益陳阿二等九名、解送法公廨分別懲辦在案、玆被老閘捕房得悉、以江阿瑞等在公共租界內亦犯搶刦大沽路一千零九十七號徐䖍氏家衣飾銀洋二百元、遂於前日將江等九盜由法捕房提回、並吊出大部份原贓、昨晨解送臨時法院、經林推事質訊一過、諭着各被告還押、候改期十四天再訊、

判決

□三個浦東人無罪

匯山捕房中西探、於一九二六年十二月二十號、在溫州路拘獲浦東人張金生胡寶生李金山等三名、解至臨時法院、控其迭次持械夥刦界內居民財物、被告等由法院指定之義務律師梁伯華代爲辯護、業已辯論終結、昨日晨由完謙推事升座第五刑庭、宣佈判詞云、繁核本案、證據尙欠充分、被告張金生胡寶山李金山均無罪、如捕房不服、限於十日內提起上訴、

□搶刦琴雪芳家案

九江路一百六十四號坤伶琴雪芳家、於一月十六號、被盜侵入、刦失値洋七百七十元之財物、業經老閘捕房包探丁寶華拘獲是案盜匪沈鳳明韓金修及廣東路格致公學司閽華捕趙文成朱佾仁等四名、解送臨時法院訊供終結、昨晨宣判、被告沈鳳明韓金修各處一等有期徒刑十五年、褫奪公權全部終身、朱佾仁收藏槍彈之所爲、處徒刑二年又十個月、趙文成無罪、槍彈沒收

普慶里發生狙擊案

楓涇人葉桐蔭中三鎗　凶手潛逃無踪

昨日下午三點半、四馬路石路普慶里、發生一暗殺案、槍傷者爲楓涇人葉桐蔭、葉住楓涇鎮中、稍有家貲、去歲十二月二十日左右、因該鎮有共黨擾亂、乃同其胞弟贊夫藾洲及家眷等、避亂來滬、寓五馬路滿庭坊江蘇旅館八十四號房間、兩弟則寓永安旅館三號、新春桐蔭突患眼疾、日往眼科醫生處診治、昨日下午三時半許、葉出江蘇旅館門、向西步行、折入普慶里、擬往醫生處、（該里西通石路、東通江蘇旅館後門、）經過華商旅館大門時、突有暴徒兩人、强行阻止、摸出手槍開放、葉不能抗、中彈倒地、暴徒逃逸無踪、江蘇旅館內葉之家眷聞警、趕來即將受傷人車送白克路寶隆醫院看治、入重病房、經中西醫生察視、知葉共中三槍、一在左胸前面近肩部、一在右面小肚子旁、一在左手脈搏處、彈均前進、小肚子旁一彈、未曾穿出、經醫生開刀拑出、敷藥包紮、入四樓二十三號病房暫臥、葉現年三十五歲、妻蔡氏、在母家、已去函招來、葉之傷勢雖不見重、而脈搏甚弱、

工作犧牲

六層樓上跌下

三馬路外灘、有新仁記營造廠、正在包造四行儲蓄會會址十三層洋房、昨日下午六時半、小工顧來福、於六層樓屋架上工作、偶一不愼、失足墜下、頭破骨斷、血肉模糊、工頭聞悉、正擬送醫院醫治、則已氣絕、聞顧通州人、今年二十五歲、父母均在通地、在該處工作、每日僅得銅元五十四枚、

串放白鴿

拘究原媒等

皮匠揚州人陳永棠、家住閘北[illegible]三十一號、其妻早故、去臘夏歷十二月十二日、由鄰婦葛王氏及住嘉興路瑞康里第四家之鎮江人王榮慶等爲媒、娶寡婦周陳氏爲妻、除禮洋八十元交往公共租界顧家弄三十四號爲薙髮匠之揚州人林文科及在逃之高長發二人轉交葛王氏等外、置備喜筵等、共用去一百四十餘元、不料周陳氏忽於舊歷新正初六日、乘間捲取衣飾逃逸、陳乃投五區三分所、控告串放白鴿、昨日上午、該區探警偵悉葛王氏等、匿居於交通路意鑫里小茶館內、遂即前往、除周陳氏因逃往他處未獲外、其餘一併拘獲、帶署訊判全案解司法科、

男女賭徒聯成一串

中央旅社中之大賭窟　係第二次破獲

小東門外民國路口中央旅社、有人在內開設賭場、輸贏頗巨、前曾被一區第二所訪悉、拘獲賭徒多人、連同該旅社執事、申解市公安局訊明、分別處罰外、飭該旅社繳呈罰金一百元充公在案、玆悉旅社受罰後、將賭場改設在下層後屋內、秘密開賭、肆無忌憚、又爲市公安局所知、特於前晚夜半十二時後、密派督察長及偵緝隊長保安隊長等、督帶隊士、武裝乘汽車前往、先將該社前後包圍、然後入內、當場拘獲男女賭徒八十餘人、一併用繩縛住聯成一串、嗣因女賭徒二十餘口、行走不便、且與男子併用繩縛、甚不雅觀、當用汽車數輛載解到局、連同該社茶役夥友等一併聽候訊罰、

伍國洽被控案　判罰五十

北四川路崇業里房客聯合會職員廣東人伍國洽、被總巡捕房刑事檢查員[illegible]臨時法院控其侮辱法院推事喬萬選一案、由法院迭次訊供終結、聽候宣判在案、昨晨由梁龍推事升座第一刑庭、宣判何國洽從寬處罰金五十元、保金五百元發還、

類似綁票

投函嚇詐

昨日判決二起（援用懲治盜匪法定罪）

上海地方法院近以書寫恐嚇信函勒索之犯、其行爲類似綁票、故亦援用國民政府頒布之懲治盜匪法及刑律之強盜罪、按其事實之輕重、而定刑罪、昨日該院判決嚇詐案二起、因尙未損害人體及財物、是以均減等各處有期徒刑、分誌於後、

㊀南市豆市街萃豐弄米商何希源、接得恐嚇信一封、索款五千元、註明將款擲在字紙簏內、何報由市區保衛團、派員守緝、當有住在對弄之于寶全、前往攜簏返家、經團員追上拘獲、解送公安局、轉解地方法院、提起公訴、辯論終結、昨奉諸刑庭長會同楊檢察官開庭宣判、處于監禁十年、

㊁小南門醫生張仲蘭、迭接恐嚇信、索款五百元、當報警探守拿、旋獲少年楊明傑及嫌疑犯陳竹榮二名、解送法院、楊明傑直認不諱、陳竹榮則稱誤拘、業奉提起公訴、辯論終結、昨經開庭宣判、楊明傑處監禁十四年、陳竹榮無罪、當兩案宣判時、審判長又曉諭按律須處極刑、姑念索款未曾到手、特予從寬法辦、

愛情破裂要求離異

銅匠與繅絲女工如此成親　虐待圖賣均無證據

銅匠寧波人殷阿玉與繅絲女工揚州人徐小龍、先由戀愛、而後成婚、近因愛情破裂、夫婦仳離、徐小龍並延請律師、具狀地方法院、請求離異、其訴詞案由、爲騙姦強婚、遺棄不養、虐待欲賣、但殷阿玉亦提出辯訴、謂伊妻另有所戀、自棄本夫、昨日下午二時、由許庭長開庭審理、原告供年二十五歲、揚州人、住虹口電燈橋小弄內第一家、於二十三歲時、在絲廠作工、被告其時在絲廠內爲銅匠、將我誘惑、稱能薦我爲管車、以致受愚、跟他私奔、至後即爲被告之友多人看住、不許自由、強迫成婚、致父兄氣得不管、旋由被告挽人向我父兄說妥、始認爲婚、詎同居後、被告不務正業、終日狂賭、以致家徒四壁、乃將我毆打、不得已代爲借錢、出重利、而被告到手即完、利息則由妻代付、去臘被告說要到奉天去、故擬將我賣入妓院爲娼、我不肯、而今年正月初五、又幾遭毒手、迫得逃出、離以再合、請求離異云云、殷阿玉供年三十歲、現住姚家石橋鴻慶里前妻母家、原告所供各節、全屬子虛、查原告姘識小四子、於新正初五私逃、後由姚老五來勸我、不要此妻、致小四子出洋三十元、作爲了結、如不允、恐有生命之虞、但我始終不願離婚、亦因無力再娶、而娶此婦時、用去四百餘元云云、官遂爲之和解、一百元解決、惟被告不允、於是由律師辯論、後即請王檢察官蒞庭、陳述意見、謂原告主張、不外二個問題、㊀虐待、㊁圖賣、但虐待並無傷痕、圖賣則毫無證據、故理由甚不充分、因請駁斥云云、審判長遂諭辯論終結、本月十八日宣判、

葛黃氏控案再傳審

又婦人葛黃氏延律師在地方法院告訴伊夫葛祺祥重婚虐待、請求判離等情、其措詞略稱、今年三十歲、上海人、住浦東爛泥渡鎮、十九歲時、嫁與葛祺祥爲繼室、當定親時、據稱髮妻葛張氏因患疾病身故、是以聘娶原告爲繼室、惟張氏並未逝世、直至去年、原告始悉、因木已成舟、惟有自怨、但被告性好揮霍、且染煙癖、又賭博嫖妓、無所不爲、因此業產蕩然無存、近置家中生活於不顧、迫不得已、訴請離異云云、昨日葉庭長開庭審理、被告未到、原告一造陳述後、官諭今日不能辯論、候再傳審、遂退庭、

諜報絲廠盜刦

原來是押費糾葛

閘北談家橋北柳營路口鴻豐絲廠、昨日（十三）下午一時許、忽警笛亂鳴、並由該廠夥友朱端生、報告該處彭浦鄉保衛團第二支團派出所稱、有強盜搶刦、該團立即派遣團丁前往、拿獲黃志卿潘志英許梓庭等四人到所、轉解團部、訊據黃供年四十五歲、浦東人、在該處附近周家弄開設德泰昌絲頭廠、因去年向天祥絲廠承包絲號、曾繳押費一千八百兩、由前經理董文彪經手、並取到合同爲憑、本年天祥廠已停業、轉盤於鴻豐絲廠管業、絲押費銀未領回、故仍向鴻豐廠車取絲頭、而該廠不允、致起扭毆、請轉解地方法院究辦等語、潘供四十七歲、湖州人、前在天祥廠爲工務主任、現鴻豐廠爲夥、許供四十九歲、湖州人、在鴻豐廠爲庶務主任、朱端生供二十三歲、原在天祥廠爲管工帳房、現在鴻豐廠爲夥、其餘供詞、均與黃志卿略同、該團以朱不應謊報盜刦、姑念年輕、着取保具結、嗣後不准再有輕事重報、黃志卿令向法院自行起訴、

搶來強逼成親

小銀寶抵死不願

剝小衣傷右腿　阿姊欲入無門

高郵婦人秦吳氏、家住閘北蒙古路如源里某大餅店樓上、生有六女一子、五女均已次第出嫁、惟第六女名小銀寶、尙在待字、貌殊可人、去年有同居在自來火行爲工人之常州人金生福、年近三旬、家室猶虛、悅女色艷、迭次勾引未遂、乃改變計劃、向女母吳氏百般討好、冀爲作客、氏果心喜、遂將女許金、並令金央媒前來、藉以正式出立婚帖、致爲女所聞、極端反對、金乃謀之氏、串同氏之次壻徐良齋、由徐書立婚書交金、令金僞稱、已陸續收過聘金五百元、且有媒證人等、訂期迎娶、氏並向其女、詎能悔婚、奈女心如鐵石、謂如欲我嫁金、寧願死、更有女兒秦記昌、亦出而衛護乃妹、反對其母之主張、氏無奈、令金莫躁、徐圖計劃、詎金迫不及待、前日旁晚、乘女由絲廠放工回家之際、糾集二十餘人、等候於恒通路地方、將女搶至該處附近某木行對面之弄堂屋內、以婦女五六人、將女髮辮扣於床柱上、兩足用繩綁住、去其小衣、強逼成親、女大聲呼救抗拒、以致右腿受傷、皮肉青腫、當女被搶時、女之五姊大銀寶、即往該處木行隔壁探聽、旋聞其妹呼聲、即出來援救、因弄堂門被金關閉、不得入、遂即回母家報告、昨晨女兄秦記昌投報四區公安局、派警前往、將一干人證拘案、經梅區長訊明前情、判解司法科轉送法院核辦、

無罪開釋

小客棧內四人

既不派員到案　又無證據證明

特別市公安局六區署長李維漢、偵悉公共租界廣東路滿庭坊四十五號某小客棧內、有共黨及逃兵等匿跡、遂於前日至總巡捕房、請爲協拿、由捕頭飭包探孫文祥與西探亨特、會同李區長、密往按址拘拿得疑犯揚州人劉書春、本地人葉金弟、宜興人孫福根、湖北人王大生等四人、帶入捕房、昨晨解送臨時法院第一刑庭、公安局無員到案、即據孫包探禀明前情、粢推事以公安局既未派員到案、又無證據證明被告等有犯罪行爲、諭令各被告無罪開釋、

種德園著名

烏鷄白鳳丸

調經種子

特色

首創最著名最有靈驗北京農商部嘉獎一等上海總商會優等獎憑五彩花鐵盒裝璜優美

主治

價目

小兒回春丹

總發行所

上海河南路老巡捕房對門

廣東種德園老藥房

2256

貨車出軌原因

閘係誤扳路軌

滬杭鐵路前夜（十二）由麥根路開往閘口之臨時貨物專車、駛至城站與南星橋間出軌、已誌本報、玆悉是夜出事原因、聞係分路夫誤扳路軌、現由該路車務總管陳永淸、昨日（十四）致電駐杭車務段長鍾文江、迅將此次出事原因詳查、並飭各關係員役、定於明日（十六）下午二時、召集在城站質訊明確、以憑呈處核辦、

火警

㊀閘北西寶興路轉角廿七號某姓家、昨日下午二時三刻失愼、救火車趕至、業已冒穿屋頂、幸竭力施救、始得撲滅、僅燬屋一間、

㊁昨日下午三時許、南市大東門外悅來街二十三號、居戶陳姓家失火、迨附近東區救火會立驅帮浦車到場施救、已經撲滅、燬屋椽板壓等物、餘未殃及、

㊂昨日傍晚、哈爾賓路歐嘉路某姓家、不戒於火、一時烟霧迷漫、華界救火會聞警驅車趕至、立時撲滅、

形形色色

抄出僞票

虹口捕房中西探捕、昨日下午一時半、在百老匯路近基昌路搜檢行人、見有一人迎面而來、形狀慌張、即上前攔截、在其身畔抄出某銀行每張一元之假鈔票廿七張、一併帶回捕房、訊悉名唐又和、湖北人、遂禀明捕頭[illegible]辦、

設攤誘賭

徐州人徐桂生張子廷、昨日上午十一時餘、在東西華德路設攤、誘人聚賭、被捕查見、帶入捕房、禀請捕頭核辦、

發生曖昧

汽車夫鹽城人徐昌華、住閘北榮德里三十二號、其妻姜氏、二十歲、氏有表兄胡金榮、家住胡家木橋、在公共租界電車上爲售票員、因常往來於徐家、與氏發生曖昧、事爲徐察覺、欲與氏離異、遂生勃谿、氏即歸寧母家、日久未返、昨日徐往其岳家、見其妻及丈母等外、吳金榮亦在座、徐即破口大罵、繼以凶毆、旋即扭吳及妻投控警局、訊判解科究辦、

棄箱逃逸

前日下午三時、有一身穿制服之兵士、攜帶皮箱一隻、雇坐徐黃毛之人力車、行經閘北長安路通安里地方、崗警見其形跡可疑、喝令停車、上前檢查、該兵士即一躍下車、棄箱逃去、崗警即將皮箱連同車夫、帶入四區、啓視箱中、有羽紗帳夏布帳各一頂、白布衫黑背心灰布襖各一件、灰褲及古銅色毛葛褲各一條、灰軍衣兩套、日記簿兩册、函兩件、戳記一方、揆厥情形、該兵士似係逃兵、

傭婦攜逃

住居閘北天同路裕新里三號之西人自來圖（譯音）、日前被由海寧路徐州人陳某所開之薦頭店薦來之傭婦某氏、捲取値洋一百四十餘元之衣服逃走、該西人即往扭薦頭店主婦陳戴氏、投控警局、判氏交保出外、尋還傭婦、旋因多日未曾尋獲、該西人遂於昨日復往扭氏歸案訊辦、

投河斷骨

寧波人陳小根、販報度日、昨日走至萬虹橋堍、見一煙紙店、生意非常發達、陳神經病發作、遂向借錢遂起口角、店中人且謂將請你吃外國官司、陳信以爲眞、情急跳河、追經人救起、則左腿骨已跌斷、當由捕車送醫院求治、

墜斷腿骨

陸子才五十四歲、蘇州洞庭山人、昨日下午、赴其姪處、道經南京路、爲某西人所駕三千三百六十七號汽車撞倒、立送醫院醫治、但腿骨已被碾斷、

負氣吞煙

北福建路東唐家弄七百二十九號熊宅、有第三妾謝氏、昨日下午四時、因與人口角、負氣吞煙、毒發呼痛不已、經家人車送醫院求治、可以挽救、

行竊汽車

無錫人田煥棠、昨日四時餘、在禮查路竊取秦郎汽車公司值銀二千兩之六千八百八十六號汽車一輛、意圖駕駛而逃、適被包探吳長愷查見、將田拘獲、連贓帶入捕房、

身藏煙土

江蘇人張利生、前日上午十一時許、身藏鴉片煙土三磅又十兩、行經北河南路、被匯司捕房華捕查見、帶入捕房、昨解臨時法院、判決張利生處徒刑十月、併科罰金二百元、煙土沒收、

來函

本月十四日貴報本埠新聞欄內載有縣政府將設政治部新聞一則查敝縣並無呈請省方增設政治部之舉相應函請更正爲荷上海縣政府・二十四・

吳門讀畫記（秋）

戊辰新正、吾吳青年會、一再展覽名畫、初六日起十日止、展覽陶冷月畫師個人作品百餘件、十一日起十七日止、又展覽冷紅畫會諸畫家之作品、共數十件、記者於藝術素有嗜痂之癖、故冷月展覽時、踏雪往觀、冷紅開幕時、復冒雨而去、略抒管見如下、

冷月畫會—陶子冷月之畫、能集中西古今之精英、而自由抒寫其個人之情素、妙曼獨絕、卓然成家、見者無不欽服、固毋須記者之過譽、此次出品、多至百餘件、而件件俱精、實開個人畫展之新紀元、眞歎觀止矣、畫品分陳四室、可大別爲水墨・設色・淺碧・新中國畫・及油畫等數種、水墨畫爲國粹畫中之難能而可貴者、出品如「望中煙樹」「萬仞懸凸」等、倣宋元八大幀、能深得南宗畫之神韻、而兼能表現作者之個性、師古而不泥古、眞天資學力俱到之作、「孤峰蒼昊」「風急天高」等四幀、用沒骨法、尤覺筆底雲煙、才氣橫溢、觀之精神爲之一振、設色如「秋風歸棹」「狂風急雨」「瀟湘白雲」等幀、亦幽秀自然、逸趣天成、新中國畫、冶中西於一爐、久已名滿江南、爲冷月之特創、所用彩色與紙亦均爲國產、熟則生巧、故其設色沒骨之法、極變化自然之致、淺碧一種、蓋亦新中國畫之濫觴耳、用墨入靑黃二色而成、極淡雅輕清之致、元時黃大癡曾有淺絳一格、今冷月創淺碧、是可後先輝映矣、如「煙谿雲岫」「虛堂倚竹」「翠巖白龍」等幀爲合天籟人籟之作、至冷月之畫月、參乎造化、人稱絕技、「中秋對月」「江山月明」二幀、水光雲影、浮動尺幅、神乎技矣、油畫數幀、則均係舊作、筆觸亦極沉着穩健、總之陶子冷月之畫、倣古創新、工力邃深、且畫中富有詩意、覺有創造新生命之表現、非時下泥古不化、或放浪新奇之諸作家、所可幾及也、

冷紅畫會—該會爲陳涓隱管一得等所創、陳迦仙樊少雲諸畫家亦與焉、此次出品共約八十餘件、國畫占十之八、陳迦僊之花卉、高雅淡逸、可與冷月之畫月同稱絕技、新進畫家馬萬里君之水仙、超妙自然、山水亦不弱、可謂後起之秀、聞數年前陶冷月氏創南京美專時馬君爲該校第一屆學生、陶氏頗稱賞之、今觀其作品精進不已、馬君前程、眞萬里哉、陳涓隱君富天才、擅油繪、兼能國畫、其陽山記遊十六頁、超逸奇突、以文人畫之筆墨、爲後期印象派之色調、溝通中西、其亦陶冷月氏新中國畫之繼起者歟、樊少雲君爲山水專家、觀其近作、惜其用筆油熟而涉乎甜俗矣、昔人論畫謂生澀可救而甜俗不可醫、信哉、余彤甫之山水、微有霸氣、工力尙淺耳、（聞前亦會爲陶氏弟子）管一得之山水勝於余君、而其得失則似同一途徑、金挹淸君之籬外花影、頗饒奇趣、至某君之白衣大士像及彩色仕女數幅、則俗氣太甚、或謂宜列之玄妙觀中、（陳列俗畫之肆、當亦有入伍之資格、則似譏而虐矣、（完）

教育紀載

外埠

金陵大學舉行開學禮 蔡孑民蒞校演講

金陵大學於本月十一日上午舉行十七年度春季學期開學典禮、到該校教職員六十餘人、學生六百餘人、來賓有各機關代表如大學院院長蔡孑民、第四中山大學擴充教育部長俞慶棠、匯文女學劉校長等二十餘人、首由該校校長陳裕光報告金大過去歷史及今後革新校務計劃、大旨謂金大由三校合併成立、在十七年前時適孫總理在南京成立政府、蒙其獎勵與指導、去年本校實行收回教育權、又適爲南京成立新都之紀念、故本校校務兩次改變、適爲政局開兩新紀元之時、有值得紀念之光榮、今後本校校務、當按步驟改組、逐漸進行、以求完善、希望本校能㊀學術化、㊁人格化、㊂平民化、㊃國化、㊄進化、次由農林科主任過探先報告該科創辦之歷史及過去之成績與今後之希望、嗣由教務主任劉迺敬演講大學生在校應具之目的、㊀研究高深學術、㊁養成良好習慣、次由中學代表拱增報告中學之最近狀況、最後由大學院院長蔡孑民演講、大旨謂大學院以科學化藝術化勞動化相提倡、大學必須具備此三種精神、故金大在十七年前即成立、彼時南京尙無大學、故金大實爲南京最早之大學、近來北京協和醫學校房屋、均採用外中內西式樣、因外表中式、則合於藝術化、內部西式則合乎科學化、此種精神、實由金大之首先倡導、至金大農林科創辦人裴義理、從事賑務、開墾荒地、故近來鼓樓一帶之成績及其點綴、實爲金大之功、宗教在過去之歷史、殊爲有功、因彼時尙無科學與藝術、其後科學與藝術賴宗教之保護、始得逐漸發展、以至於獨立、故宗教應任人自由信仰、最近各教會學校列宗教爲選修科目、實爲一進步之現象、金大困難已去、今後校務當蒸蒸上進云、直至十一時餘始行散會、

聞該校本學期新聘有曾毅丁數晉担任國文系教授、丁文彬担任英文系教授、胡昌熾担任園藝教授、時昭瀛担任政治學講師、羅志希担任史學講師、均係學術界知名之士尙有其他教授、正在延聘中、

三中大將改名浙江大學 已得大學院批准

國立第三中山大學、將改國立浙江大學之說、傳言已久、日前該校蔣校長、將改稱浙江大學之理由辦法、呈請大學院蔡院長核示、已得蔡院長復電、謂第三中山大學改稱國立浙江大學、與教育制度、似無不合、自可照准、蔣校長接電後、已着手籌劃、預備於最短期間、即行改名云、

中大電催戴校長返粵 即日回京

廣州中山大學副校長朱家驊氏月初兼程回校後、各科主任教授之離校者、亦陸續返校、積極從事整理籌備、廣州經兩次事變之後、人心頗陷不安、經費頗感困難、自朱副校長回校後、人心大定、政府學校兩方、合力維持、已於前日開學、昨今戴校長季陶連接粵中催回校主持電報、大約戴氏兩三日內即須返京、俟改組建設方案確定、再行南下、現在虹口某醫院就診、聞戴氏因病戒酒已年餘、此次因少少飲酒、故怔忡與留麻質斯又作、現在仍繼續戒酒及舊日治療方法云、

大學院派員考察廈門大學

大學院因廈門大學呈請立案事、特派艾偉丁燮林高君珊三君前往廈門考察、艾君已於一月末赴福州講演、順途前往、丁君亦於昨日由滬逕赴廈門、惟高君以其妹君偉（燕京大學教員）病歿北京、故不果行、

本埠

第一交大學生會再派代表晉京

第一交大自國府任命蔡孑民爲校長後、同學莫不深慶學校主持得人、而學生會、仍積極工作、向蔡校長請求將學費減輕、以貫徹此次運動主張、前日已得蔡校長來電、佈告十三日開學、學費將俟通盤籌劃後再爲核減、惟雖明訂開學、然截至最近蔡校長仍未來校、該校校務改進委員會以校務百端待理而減輕學費及恢復前代校長臨去時所開除四人學籍等問題、均急待解決、昨又派代表姜豪、覃寬二人赴京敦促蔡校長蒞校、幷接洽一切、

交通技術學校上海考取之新生

軍事交通技術學校第一次新生考試、業已評定、聞綏至本月二十日以後與第二次一總披露、茲探錄上海方面所取之新生七十名如下、

潘家讓・金中甫・孫守直・彭譽伯・韓永慶・任振雄・胡光通・徐海闊・潘膺揚・胡鏡澄・謝奎・俞時戩・李爲坤・蔡本立・周呂生・吳君鯤・梁[illegible]・朱光滄・曾聰・包其相・姜長瑞・楊蔭樅・徐賢譜・朱晚成・劉琳・杜時中・盧華林・黃由堤・顏哲威・胡逸飛・戴禎瀧・孫佐鈺・孫紹鶴・楊周熙・董學文・陳自新・丁思粹・徐榮道・廖卓吾・武韋東・胡士俊・朱上商・沈源・沈毅明・陳家讓・黃鶴齡・朱善銘・陳玉堂・沈祚祉・張富忠・董一・施鵬翺・張閣均・俞文欽・葛金生・黃翠康・鄧毅・黃一民・羅聲鶴・羅健・程保生・許景由・張仁霖・蔡新華・顧學洙・阮維熙・陳裕生・蔣三庚・徐秀昇・石侯仁・

學校消息彙誌

▲大夏大學 膠州路大夏大學近添聘英文戲劇家洪深教授戲劇及近代英文、前中國公學教授常乃德教授中國民族史制度史、巴黎大學博士毛以亨教授比較憲法及外交史、美國朗士萊理工大學博士黃叔培担任物理及電磁學、該校法科主任梁仁傑在寧另有高就、未克兼顧、已聘美國芝加哥大學法學博士姚永勵接任、該校已於十三日開學、昨日發表錄取新生一百五十餘名、聞十九二十兩日、將再補考新生一次云、

▲道中女學 虬江路道中女學、已於昨日（十三）正式開課、校長崔堅吾爲注重體育起見、已聘定沈默毅女士爲體育主任、沈女士精於拳術・體操・跳舞、爲精武體育會之人才、又該校於本期對於婦女半日班、除用最新方法教授外、更注重刺繡等工藝、俾將來治家自立、較爲完善、

體育

樂羣與慈福克補賽足球有期

▲明日下午三時……在中華棒球場

西人足球會樂羣與慈福克之甲組賽、原定於上星期日（十二）交鋒、嗣因天雨改期、茲得西聯會確實消息、將定於明日（星期四）下午三時在中華棒球場舉行補賽、查樂羣實力、本稱不弱、奈以隊員星散、殊少練習、故難造成勁旅、而全隊精神亦益覺一蹶不振、是以戰蹟不著、茲聞該隊將大加整頓、且有海上有數人物之守門老將何春暉加入、前鋒則有孫星君等健將蒞陣、從此該隊實力之強盛、將如雨後春筍、大有蒸蒸日上也、

今晚青光與強華將有劇戰

本屆上海籃球聯合會、第一循環已於前晚（十三）告一段落、第二循環、將於今晚開始、查過去戰蹟、甲組中最有錦標希望者當推青光、已有七戰七勝之成績、雄居首席、而強華爲青光之唯一對敵、歷戰七次、僅負其一、其實力之雄厚、堪與青光相伯仲、茲按照第二循環秩序表之排定、今晚該兩隊爲比賽之日、查兩隊同爲錦標賽中重要分子、今日誰勝誰負、於錦標之孰得孰失、大有關係、故今晚不啻一決賽之關鍵也、預料一旦相遇、必各出全力、互相角鬭、爭個長短也、茲將今晚秩序、列表如後、

隊名	組別	時間	裁判員
曉星與全白	乙組	六—七	凌希陶
臘克與麥令	甲組	七—八	蔣湘青
青光與強華	甲組	八—九	舒鴻

地方消息

蘇州

□劉丹初移解法院 北京交通銀行行員劉丹初、捲款潛逃、在錫拘獲解蘇情形、已誌前報、茲悉昨由公安局司法科覆審後、將於今日轉解地方法院核辦、

□火聯會改組會議 蘇州救火聯合會、爲討論改組問題、於十二日下午二時、召集各區代表大會、由貝哉安主席、報告開會宗旨、東區保安救火會、提出修改章程草案、經議決推定審查員十五人、先行審查、提交大會時通過、現由評議員中推定張新之・曹麗卿・蔣柏如・沈東璋・李殿本五人、餘十人由各區分担云、

□三十七師駐蘇實數 十三軍三十七師第二團、奉令來蘇接防、已於十二日由謝團長率領來蘇、計已開到者、有團本部・第二營・機關槍・經理・特務・衛生等四隊、聞不敷派遣時、可將該團駐滬之第三營、駐崑山南翔之第一營、一併開蘇、現團部及特務經理二隊、駐於南濠街承華公所內、第二營駐於下津橋砲兵營舊址、機關槍隊駐於上塘街潮州會館、衛生隊駐於省立醫院、

寧波

□陳存世就獲詳情 寧屬共黨陳存世、於九日被逮情形、已紀本報、茲悉陳現年二十歲、鎭海西管鄉團橋頭人、家頗殷實、父母俱全、曾肄業第四中學、於去年因事開除、現任共黨寧波市黨部執行委員長、曾經省府通緝、陳於九日由柴橋來甬、當行經北門外時、適被市黨部胡時俊瞥見、胡初因與陳素不相識、但見陳貌與照片相似、胡乃直呼其名、陳見胡並非同志、又不認識、心知不妙、即狂奔圖逭、胡亦奮勇直追、並連呼捉盜、崗警聞聲、乃協力追獲、陳被捕後、由胡親送黨部、時黨部正開黨軍政聯合會、經各長官略加訊問後、即解至寧屬剿匪指揮部收押、聞十三日已經指揮部研訊、直認爲寧波市共黨執行委員長不諱、故已上鐐銬、嚴密管押云、

□市參會常會紀 寧波市參事會、於十二日下午一時開會、到參事楊菊庭・袁端甫・周子材・胡叔田等、列席者市長羅惠僑、胡叔田提議、本會改組、應先推審查委員三人、將各項議案審查後、再行討論、當公推周枕淇・孫表卿・孫莘墅、爲審查委員、旋定十三日續開常會而散、

□簡訊彙誌 ㊀本埠三角地廢餘當、於去年臘月被劫、詳情已誌前報、聞該犯匿跡上海、已被某機關查獲、不日將押解來甬、㊁市府出示佈告米商凡米糧過境、必須加以查驗、以免不肖之徒、私相運銷、㊂浙江省防軍砲兵隊隊長章維英、前日來甬、暫駐余使君廟、現奉省令、開赴象山墳防、已於（十三日）乘寧象輪、前往駐紮、

杭州

□槍決盜犯裘全榮 浙江省政府後門富三橋弄、上海駐杭華昌煙草公司、於舊歷十二月二十四日、被盜行刦一千七百餘元一案、經軍警嚴緝後、已由杭州市公安局偵探隊、在板兒巷拿獲盜犯裘全榮、裘長根兩名、轉送省政府軍事廳密訊、十四日已將盜犯裘全榮一名、綁赴清波門槍決、一面追緝逸犯、茲錄軍事廳宣布罪狀如下、案據杭州市公安局獲解闖富三橋華昌煙草公司刦案內盜犯裘全榮、裘長根二名、訊辦等情前來、當經飭處鞫訊、並傳該公司代表干永龍質認、據裘全榮供稱、於上年舊歷十二月二十四日、下午與裘重梅、施苗見、金雲先、同去搶刦、並與雲先一同進內、雲先帶槍搶洋、我拿刺刀割電話線、看管事主、前在十牌頭路口會齊、事後由雲先分給我四十七元九角、及圍巾一條、裘長根供稱、與裘重梅、施苗見、裘全榮、均素相認識、華昌煙草公司、是裘全榮金雲先在場搶的、施苗見說給我洋一元四角各等語、除裘長根一名、情節較輕、另行判處徒刑、發監執行外、該犯裘全榮、旣據供認在場行刦不諱、實屬罪無可逭、應依懲治盜匪條例第一條、第十三款、處以死刑、並援刑律第九條褫奪其同律第四十六條、所列公權全部終身、茲於本月十四日、提赴淸波門外、執行槍決、除逸犯飭屬緝獲究辦、暨起獲贓洋三十九元八角、又圍巾一條、准由事主具領外、合行布告週知、以昭烱戒、特此布告、

鴻鈞初轉・萬物昭蘇・春水動矣・夙疾防發・試觀微波中・梅毒○淋濁○下疳○等症・必將乘時復發・殘害肢體・患之者・盍速進服……

海波藥以治之

蓋此藥善能搜滅血液中所潛伏之毒菌・血液旣清・毒菌消滅於無形・永不慮其再發矣・用兵貴神速・用藥貴澈底・微海波藥・其誰與歸・

▲定價 每瓶二元 每打廿元

上海五洲大藥房發行 總店四馬路 分店

各埠五州分行及各大藥房均有出售

揚州

□揚由關分關主任委定 新任揚由關監督沈慶沂、業於十一日接事、茲委定各分關主任如下、白米・李佛儂・柴灣・程心源・姜堰・費鈞農・口岸・師公俠・泰州・徐化成・又委吳孟哲爲瓜洲木稅局長、

□捲煙查驗所長易人 蘇省捲煙稅局、揚州查驗所所長吳子能、奉調另委、遺缺委李旭華接充、李隸粵籍、奉委後、已來揚接事、

□新舊緝私局長交替 淮南鹽務緝私局長許俊夫、奉調另候任用、茲悉許局長已飭辦交代、新局長鄭文錦、定日內就職、刻已先派嚴石庵、至該局接洽一切、

□令停陸陳行私抽行用 張縣長前准農協會函、揚家橋・司徒廟・七里甸三處陸陳行、對於農民糶穀、抽收行用、特委胡介藩、前往查明原委核辦、茲悉胡委員查復、係因孫軍在揚時、墊用款項無着、遂抽收該捐、以資彌補、但張縣長以事前該米行並未呈縣立案、即行私抽行用、增加農民負担、殊屬非是、昨（十二）已令行司徒廟公安支局勒令該行、停止抽捐、

南通

□砲兵營長易人 駐通獨立第一師砲兵營長蔣鳴鄉、調充師部參議、另委李祖楨（字伯華・溧水人）來通接替、

□漁稅定期開征 通屬漁業事務局、奉總局令、通屬通如泰海四縣、爲沿江沿海縣分、照章應設所征稅、定於三月一日繼續征稅、

常州

□孟奔汽車路將測量 孟河至奔牛之汽車路、前由安西孝西通江等鄉集議後、即與建設局接洽進行、茲聞丹陽路測量竣事後、即將開始測量、

嘉定

□鄉人因嫌疑被拘 本邑東鄉曹王、十二日有鄉人數名至城、到南門外輪船局購票赴申、因欲買半票、以致爭執、公安局長李子寒、適在輪埠送前警佐彭壽祺行、見該鄉人露驚惶之態、遂飭警拿獲十一人並在身上搜出紅紙條、有隊長軍輸等名目、其中數人有操江西口音者、因其迹涉嫌疑、即一併解送縣政府拘留研訊、

如皋

□縣公安隊改編完竣 如皋縣地方警備營、奉令與保安隊合併改編公安隊、並經江蘇全省水陸公安管理處、派員來如檢閱、現已改編完竣、計編定公安隊一大隊、內分兩中隊、每中隊分三分隊、王縣長委前任營長高民爲大隊長、周徵爲第一中隊長、朱煥彰爲第二中隊長、各分隊長、及其他官佐、亦均委定、

鎭江

□水警隊長宣誓 駐平水警第九隊新隊長毛琳、於十三日上午十點鐘、在公園新廳舉行宣誓典禮、第二區趙廷玉區長特蒞平監誓、各機關領袖咸往觀禮、公推潘更生縣長爲臨時主席、周鵬飛分隊長爲司儀、趙區長潘縣長均有演說、

□禁煙特派員抵平 本縣禁煙特派員丁愷豊、奉委來平、業於十三晚到埠、將依照新頒條例、會同縣政府實施禁煙、以除民病、

嘉興

□失業工友請求維持 嘉興南貨業、計有三四十家、職工不下數百人、舊歷年底、震泰鼎昌等十七家、因縮小營業範圍、辭歇工友五十餘人、此五十餘之失業工友、已請求職工會轉呈縣黨部、設法維持、現黨部定今日（十五）下午一時召集店方代表四人開會調解、

平湖

□航業公會成立 鎭江航業公會、經交通部批准立案、訂於本月十五日上午十時、在又新街福音堂開成立大會、並柬邀各界前往觀禮、

□公安局警務會議 丹徒縣公安局局長陳復、十三日下午二時召集各區署隊長官會議、決定續添警士一百名以便分撥各署、加增崗位、

□匪訊併誌 鎭江老西門橋下裕祥雜貨店、十三日下午被匪九人、刦去現洋六十餘元、經店主報警、匪已遠颺、又偵緝隊十三日在城內拿獲高姓魚販一名、據聞與日前西門大街魚巷勤大錢莊刦案、頗有嫌疑、現正研訊云、

安慶

□連日大雪 此間自陰歷元旦起即陰雨連綿、近日更降大雪、氣候奇寒、九十兩日、全城電線、被雪壓斷、不下數處、致電話被阻、城外電桿、亦有斷者、當經電局派匠趕修、各家屋簷上、冰淋倒掛、有二三寸長、樹木被壓傾倒者、觸目皆是、如此嚴寒爲多年所未有、

豫陝甘三省縣長考試委員會通告

豫陝甘三省縣長考試暫行條例業經公佈在案茲定[illegible]凡具有條例[illegible]之規定資格願受考試者仰即依照第十條所定手續[illegible]

試暫行條例 第一條 依本條例之規定考試及格[illegible]二、三省省政府直轄各機關薦任以上現任職員[illegible]或高等專門學校三年以上畢業對於民治素有研究曾經試驗者二、[illegible]不得應試一、經法院判定褫奪公權未復權者二、受破產之宣告或虧欠公款尚未淸者三、經人告發係[illegible]左一、資格審查二、檢查體格三、筆試四、口試 第五條資格審查依本條例第二第三條之規定行之[illegible]義（建國方略建國大綱三民主義暨第一次全國代表大會宣言）二、中國革命史三、世界經濟政治概要四[illegible]就前條規定之科目擇要行之 第九條縣長考試以考試委員會行之 考試委員會規則另定之 第十條關於應[illegible]證書暨其他證明文件 第十一條考試日期暨地點由考試委員會定之 第十二條本條例自公布日施行

公布文件

—地方法院—

▲民事批示 ▲一件、劉毅民等請撤回上訴由、狀悉、該民居於被上訴人地位、原無撤銷上訴之權、如果已和解、仰通知上訴人沈慶民來狀聲請撤回可也、此批、▲一件、倪慶康等聲請補正由、狀悉、姑准將原委院令補正期限再展十四天、再該民來狀、未用法院狀紙、殊屬不合、嗣後如有請求、務須遵用法院狀紙、此批、▲一件、顧張氏等聲請執行由、狀悉、案已上訴、所請礙難照准、此批、▲一件、鍾時祖等請發還[illegible]由、狀悉、仰於本月十七日上午十時來院具領、此批、▲一件、鄭如意請傳被告之弟押交由、狀悉、所請於法不合、礙難照准、此批、▲一件、倪叔英請執行由、狀悉、候飭傳訊追、此批、▲一件、王晟保請執行由、狀悉、候飭傳訊追、此批、▲一件、王滿新等請領款由、狀悉、仰於本月十七日上午十時來院具領、此批、▲一件、陳興昌請領款由、狀悉、仰於本月二十一日上午十時來院具領、此批、▲一件、高雲龍請領款由、狀悉、候飭傳訊追、此批、▲一件、傅嘉謨請執行由、狀悉、已諭知楊王氏交洋二十五元、仰於本月十七日上午十時、來院具領、此批、▲一件、顧啟榮請拘案押追由、此批、▲一件、朱亦宜爲租地蓋屋事請傳案交訊由、狀悉、此批、▲一件、胡楊氏請傳訊由、狀悉、據稱該夫外出不歸、是否屬實、本院無從懸揣、所請應毋庸議、此批、

▲刑事判決 ▲陳根寶詐財一案、(主文)陳根寶詐財未遂一罪、處拘役二十日、羈押日數以二日抵拘役一日、▲楊明保意圖詐財而留恐嚇信、致人受損害一案、(主文)楊明保共同意圖詐財而留恐嚇信、未致人受損害一罪、處一等有期徒刑十年、

▲刑事裁決 ▲水泰玉王金生妨害[illegible]

▲民事判決 ▲一件、判決[illegible]

▲刑事批示 ▲一件、[illegible]

—臨時法院—

▲民事批示 ▲一件、張寶臣爲訴追金生欠款案、請准撤回由、狀悉、本案准予撤回、此批、▲一件、黃守成聲請撤銷假扣押由、狀悉、仰提供擔保洋十萬元、准予撤銷假扣押、此批、▲一件、梁元恒呈明國籍請將案註銷由、狀悉、該具狀人是否...

▲公示送達 ▲一件、陳仲英與順康公米店因欠租涉訟案件、本院定於三月十五日下午一時、爲公開審理日期、除選任胡濬律師爲該被告順康公米店告主特別代理人外、仰該被告遵期到院辯論毋自延誤、

▲民事判決 ▲一件、英商通和公司訴徐榮棠欠租一案、(主文)...

—上訴院—

▲刑事判決 ▲一件、陳阿交易、[illegible]

▲民事判決 ▲一件、徐濟[illegible]

商場行市

厘仍平拆仍濫

▲洋釐 昨滬市仍屬平穩、未有特殊變化、早市收盤價爲七錢二分〇七五、較前天又加半毫、公會內交易如常、客帶去胄有限、來源亦祇零星、錢業中做開劃頭款等數一百萬元光景、新幣成交寥寥、銀行互市二三十萬元、小同行做開單角六錢一分九毫、又降半毫、雙毫元錢八分七毫、續減一厘、成交近十萬角、銅元仍續回漲一千文、計三百八十八千文、衣牌一千七百九十七文、隨降五文、角坯一百二十八文、小一文、貼水五十二文、加一文、兩門市兌換與前日相似、每元換銅幣十二角錢二十文至六十文、銅元自二千七百三十至八十文、銀毫大致四百四五十文、

▲銀拆 昨各銀行收解各種款項平常、約計二百餘萬、華商各莊收解實業賬款約三百萬、拆息依然穩濟、仍爲一分、銀行掛牌二分、

外匯掛價未更

昨(十四日)匯豐掛牌各匯未更、惟英大利匯長五元、計一千一百九十利耳、瑞士大二元、計三百念七福籙令、習於銀行內部尚屬穩健、大條銀雖長、匯兌無市、不致影響、而華商金業中惡有套故、東匯銀行買氣暢旺、業中套故、標金可套九兩之多、又台灣售出三月份日金二百餘萬元、金翻出三月份亦扒進一百餘萬元、英匯銀行進出俱成交念餘萬磅、價則平平、故價相仿、掉期平平、美匯平定、銀行進三十萬元、各匯結果比上日計英匯相似、美匯減一二五、東匯加一八七五、

▲英匯 掛價勿動、銀行內部向入步取、下午四月份出價仍計七四一二五、進價七四、午時收盤勿動、但華商因金市既小、無意覆結、是以出...

▲美匯 掛價如故、銀行內部平穩、...

▲東匯 掛牌如前、內部似稍見強、...

內匯無大變化

昨十四日華商銀行公會報告、各省匯兌市況、京津兩埠未有電訊、漢口青島續見下降、其餘各處胥無榮枯、...

大條近遠均長

昨(十四日)大條銀由英倫電訊近期七辨士一八七五、(合英金二仙令計念六辨士三七五)、遠期亦長一八七五、同巳長一二五、...

金市見漲

昨十四日標金市況復見漲象、英銀雖小、...

▲期紗 紗布交易所十六支人鐘[illegible]

[illegible]

期現紗背道而行

▲現紗 昨日(星期二)各幫交易、...

棉市轉跌

昨(十四)日紐約棉市休業、...

商情一覽

金融

▲國外匯兌 二月十四日(星期二)市

[illegible]

▲國內匯兌

[illegible]

▲銀行公會報告各省匯市

[illegible]

▲各國票價

[illegible]

▲金市

[illegible]

▲銀洋錢市

[illegible]

▲滬南米市

[illegible]

▲滬北米市

[illegible]

▲油豆餅

[illegible]

▲上海華商紗布交易所

[illegible]

▲上海華商證券交易所

[illegible]

▲上海證券物品交易所

[illegible]

▲上海麵粉交易所

[illegible]

▲大連油豆餅電

[illegible]

▲蘇州金銀市

[illegible]

▲蘇州錢市

[illegible]

▲無錫金市

[illegible]

▲無錫錢市

[illegible]

▲無錫米市

[illegible]

▲無錫雜糧市

[illegible]

旅行一覽

滬寧路行車時刻表

▲上行車 上海北站開

[illegible]

▲下行車 南京開

[illegible]

滬杭甬鐵路行車時刻表

▲滬杭段 上行車 上海北站開

[illegible]

下行車

[illegible]

船期

▲進口輪船報告

[illegible]

▲出口輪船報告

▲寧波班 ▲長江班 ▲定海石浦海門 ▲崇海班 ▲穿山定海班 ▲通州揚州班 ▲南華班 ▲北洋班 ▲福州班 ▲溫州班

[illegible]

外洋輪船報告

▲舊金山班 ▲西雅圖班 ▲英國倫敦班 ▲法國馬賽班 ▲德國亨寶班 ▲呂宋爪哇班 ▲世界班 ▲花旗溫哥武 ▲意國郵船班 ▲長崎神戶班 ▲青島大連班

[illegible]

徵求 [illegible]

時報畫刊

二月十五日第四百三十四號 每星期出二次 Published Twice Weekly

黃倩鴻女士 美國新英倫音樂學院畢業

「光藝攝」

Miss Grace Wang, graduate of New England Conservatory, Boston

上海古物書畫收藏家鄧秋枚之四女 爲長女文霈「左下」次女明霈「左中」三女薇霈「左上」幼女蕙文「下角」 「趙邦鑾攝」

Misses Teng Yuan-Saung (bottom-left), Min Saung (left-middle), Wee-Saung (left-top), and Vong Vung (corner), daughters of Mr. Teng Tsien-Mei, a well-known curious collector in Shanghai.

曝日 「郎靜山攝」 Winter Sunshine.

無錫公園入口處佈置極精此圖尤得林泉邱壑之致 「林少泉攝」

The entrance to Public Park, Wusih.

時報編輯部遷移廣告

本館編輯部於一月念五日遷至浙江路念五號洋房二層樓「四馬路北小花園南坐西朝東三層樓大理石門面洋房」請投稿諸君送至該處爲禱營業仍在舊址

光藝照相館

德國攝影技師卡羅氏 美術照相專門

靜安寺路華安樓下 電話西一五九六號

晨九時起晚七時止

王開照相館

南京路P五二八號樓上

電話中央一二六五號

寶記照相

照相專門 放大名家

本報優待長期定報

即日起預定本報重訂價格如下

本國境內及日本 預定全年洋七元 九個月八元四角 六個月五元七角 三個月二元九角 一個月一元

南洋歐美各國 預定全年洋二十二元 九個月十六元八角 六個月十一元四角 三個月五元八角 一個月二元

本報啓事

燕大慶祝會男女生之表演 「周振甫攝」

A play given by the students of Yenching University.

淨慈寺中(後列中立者爲郭鑑賦君之化裝)

The Priests and pseudo-priest of Zing Ze Temple Hangchow.

智利總統之婚 (二)總統 (三)總統之新夫人 (四)總統前妻所生之子 (五)總統新婚岳父 (六)總統前妻所生之女現兩兄妹爲父作證婚人

Wedding of the the President of Chile.

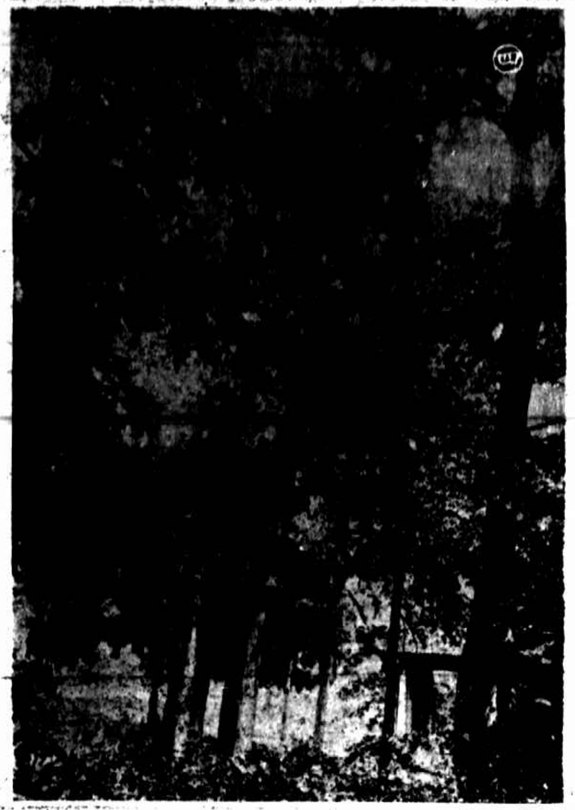

浙江東西天目山雄峻綺麗風景絕佳森林亦富徒以交通不便其名遠不及黃山牯嶺之著今通汽車自杭州可直達矣（一）爲至天目途中之風景（二）爲東天目之最高峯……見（三）爲東天目之西瀑（四）爲西天目禪源寺龍亭有巨楓拱護（五）西天目獅子口（六）東天目觀瀑亭及垂虹橋（七）西天目開山老……瀑（周顯光攝贈）

Tien Mu Shan, the most scenic mountain in South China, breaks Chekiang and Anhwei by the high ridge of 4,500 ft … f reaching there is eliminated by a new motor road from Hangchow to Lin An. (1) Scene on route from Lin An to Tien Mu. (2) The s… …ds often seen below the Visitors' feet. (3) The West Waterfall of East Tien Mu. (4) The Dragon Pavillion under the huge … . (5) Lion's mouth West Tien Mu. (6) Waterfall Pavillion and Rainbow Bridge East Tien Mu. (7) Kai San Dien, an ancient Sh… …fall West Tien Mu.

堂的藥品自用救人

松花江上之冰橇（哈爾濱青年會總幹事葉門星君及其子）「攝者龔醒民」

The Sliding boat on Sungari River.

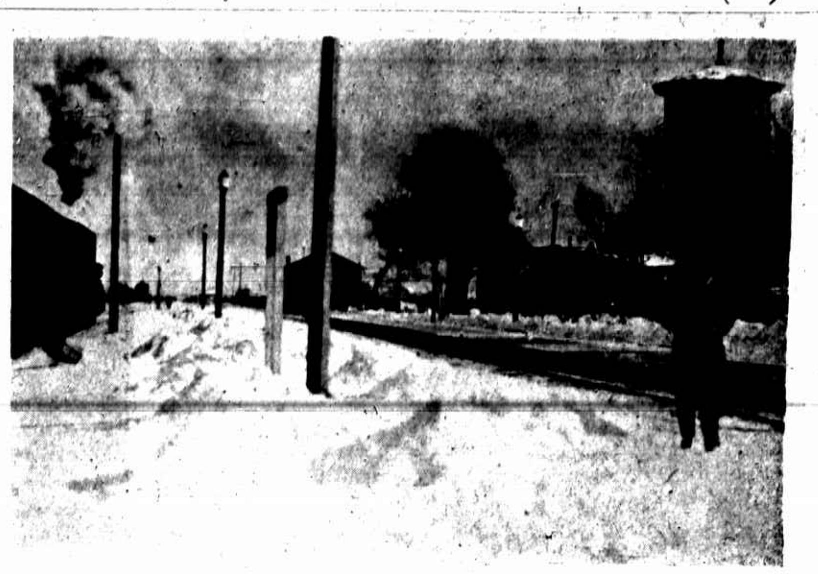

南滿鐵道站上之雪堆　「攝者龔醒民」

The snow on the railway station, South Manchuria Railway.

井陘古跡　上左爲凌霄寺塔其前面作階級狀者爲山西人鑿關山坡築成梯田右上爲微水鎮即韓信設背水陣處左下爲東天門即井陘口韓信破趙斬陳餘處右下陳餘墓「李東屏攝贈」

Ching Hsing, a place noted for historical fighting. Left-top. Ling Siao Ze Temple and pagoda. Right-top: Wee Sui Tseng, the ancient fighting ground, where General Han Sin made his great success by stationing his troops with a river at the back that means soldiers had no chance to withdraw if defeated. Left-below. East Heaven Pass, where Han Sin defeated Feudal Lord Taso's army and killed Tsao's General Chen Yu. Right- below. General Chen Yu's Tomb.

本館南京分館經理周少棠君之孫

Master Chow, the grandson of mr. Chow So Dang.

胡適之蒞錫演講留影　「楊光駿攝贈」

Dr. Wu Seh's lecture in Wusih.

何世枚律師之女　「顧實瑋攝贈」

Miss Wu, the daughter of Dr Wu Sze-Mei of Ze Tse University.